ПРОЛЕТАРИИ ВСЕХ СТРАН, СОЕДИНЯЙТЕСЬ!

ЛИТЕРАТУРНАЯ ГАЗЕТА

ГОД ИЗДАНИЯ 39-й ● № 45 (4123) ● 5 НОЯБРЯ 1967 Г., ВОСКРЕСЕНЬЕ ● ЦЕНА 15 КОПЕЕК

ОРГАН ПРАВЛЕНИЯ СОЮЗА ПИСАТЕЛЕЙ СССР

СЛАВЬСЯ В ВЕКАХ, ВЕЛИКИЙ ОКТЯБРЬ!

1917 1967

К СОВЕТСКОМУ НАРОДУ, КО ВСЕМ ТРУДЯЩИМСЯ СОЮЗА СОВЕТСКИХ СОЦИАЛИСТИЧЕСКИХ РЕСПУБЛИК

Дорогие товарищи!

Центральный Комитет Коммунистической партии Советского Союза, Президиум Верховного Совета СССР и Совет Министров СССР горячо поздравляют рабочих, колхозников, советскую интеллигенцию, воинов Советской Армии и Военно-Морского Флота, всех трудящихся Союза Советских Социалистических Республик с всенародным праздником — 50-летием Великой Октябрьской социалистической революции.

Полвека назад российский пролетариат в союзе с трудовым крестьянством во главе с большевистской партией под руководством Ленина свершил победоносную социалистическую революцию, установил власть Советов. Рабочий класс стал хозяином заводов и фабрик. Крестьяне получили землю. Угнетенные нации встали на путь свободы и равноправия. Революция вывела страну из империалистической войны, спасла ее от национальной катастрофы.

Победа Октября — величайший поворот и мировой истории. Она создала условия для построения социализма в крупнейшей стране мира, положила начало освобождению человечества от эксплуатации и угнетения. Вместе с нами славную годовщину Октября отмечают народы стран социализма, братские партии, международный рабочий класс, все передовое человечество.

Октябрьская революция зажгла огонь энтузиазма в сердцах миллионов людей, явилась маяком и надеждой для угнетенных, для всех борцов за свободу.

Десять дней октября потрясли мир, полвека изменили его.

В октябре 1917 года Советская Россия первая вступила на путь социализма. Теперь по этому пути идут многие государства и народы. Мировая система социализма стала могучим фактором исторического развития.

В октябре 1917 года мировое коммунистическое движение только зарождалось. Сегодня — это могучая политическая сила, объединяющая в своих рядах миллионы коммунистов, борющихся под знаменем марксизма-ленинизма и пролетарского интернационализма.

В октябре 1917 года большая часть мира была опутана цепями колониального гнета. Могучий ураган национально-освободительных революций смел вековую колониальную систему, ранее порабощенные народы становятся на путь национального возрождения и социального прогресса.

Октябрь 1917 года привел к коренным изменениям в мировой политике. 50 лет, начиная с ленинского Декрета о мире, наше социалистическое государство последовательно выступает против империалистической политики угнетения и агрессии, международных провокаций и военных авантюр, против вмешательства во внутренние дела других государств, за мирное сотрудничество и международную безопасность, за свободу и независимость народов. Коммунистическая партия и Советское правительство делают все необходимое для обеспечения мирных условий строительства коммунизма в нашей стране, сохранения и упрочения мира во всем мире, для укрепления сплоченности социалистических стран и поддержки борьбы народов за национальное и социальное освобождение.

Ленинская партия, рабочий класс нашей страны, советский народ своим революционным опытом показали, каким путем трудящиеся могут добиться освобождения, практически ответили на вопрос, что такое социализм и что он дает трудовому народу.

За пять десятилетий Советский Союз стал могучей социалистической державой, он строит коммунистическое общество, идет в авангарде социального прогресса. Идеи Маркса, Энгельса, Ленина, цели и задачи, которые наша партия и наш народ ставили перед собой, успешно воплощаются в жизнь.

Мы ставили своей целью — уничтожение эксплуатации человека человеком. И мы добились этого.

Социализм — общество трудящихся. В нем нет эксплуататоров и эксплуатируемых. Труд стал единственным источником материального благосостояния, священным правом и почетной обязанностью всех членов общества. Впервые в истории труд рабочего, труд крестьянина, труд человека получил высокое общественное признание.

Мы ставили своей целью — создание социалистического производства. И мы достигли ее.

Героическим трудом народа в нашей стране создана высокоразвитая современная индустрия. На месте мелкого крестьянского хозяйства организовано крупное, технически оснащенное колхозно-совхозное производство. Плановая социалистическая экономика развивается высокими и устойчивыми темпами.

Мы ставили своей задачей — покончить с национальной рознью и угнетением. И мы решили ее.

Социализм утвердил братское единство народов нашей многонациональной Родины. Нет в мире прочнее и тверже сплава, чем дружба народов СССР. Эта дружба родилась в годы революции и гражданской войны. Она крепла в трудовых буднях пятилеток, закалилась в огне Великой Отечественной войны. Нерасторжимое братство народов СССР — ценнейшее завоевание социализма, залог наших грядущих побед.

Мы ставили своей целью — осуществить социалистический принцип «От каждого — по способностям, каждому — по труду». И мы осуществили его.

В нашей стране ликвидированы нищета и безработица, паразитизм эксплуататоров. Социалистическое производство поставлено на службу интересам народа, удовлетворению потребностей трудящихся. Право на труд и отдых, бесплатное образование, медицинское обслуживание и пенсионное обеспечение — неотъемлемая черта советского образа жизни. Постоянный подъем материального благосостояния народа — закон социалистического общества.

Мы ставили своей задачей — создание нового, социалистического государства, новой, социалистической демократии, воплощающих власть народа и для народа. И мы выполнили эту задачу.

Рожденная Октябрем социалистическая демократия приобщила широкие народные массы к управлению государственными и общественными делами, открыла широкое поприще для применения способностей, знаний, талантов трудящегося народа. Впервые в истории создано государство, сила которого — в сознательности и организованности масс. Хозяевами жизни стали ее творцы — те, кто добывает руду и уголь, плавит металл, пашет землю, проникает в тайны атома и глубины космоса, кто создает все материальные и духовные богатства.

Революция выдвинула цель — воспитание трудящихся в духе высокой социалистической сознательности. Сегодня мы с гордостью можем сказать: в нашей стране выросли поколения замечательных борцов за великое дело коммунизма.

Социализм покончил с невежеством и темнотой, ликвидировал массовую неграмотность. Знания и культура стали достоянием народа. Социалистическая идеология является могучей творческой силой развития общественного сознания. Достижения социалистической культуры, успехи советской науки — огромный шаг вперед в духовном развитии человечества.

Пятьдесят лет Великой Революции олицетворяют великий путь великого народа. Это — жизнь, труд и подвиг рабочего класса, трудового крестьянства и интеллигенции, поднятых Октябрем, партией коммунистов к сознательному творчеству, к строительству новой жизни.

Пятьдесят лет Великой Революции воплощают в себе преемственную связь славных поколений борцов, строителей нового общества — тех, кто вместе с Ильичем создавал нашу партию, штурмовал твердыни самодержавия и капитализма, с оружием в руках защищал молодую республику Советов, тех, кто поднимал индустриальную мощь социалистической державы, организовывал колхозы и совхозы, отстоял свободу и независимость социалистической Родины в годы Великой Отечественной войны, тех, кто восстанавливал народное хозяйство и строит теперь коммунистическое общество.

Величайшая самоотверженность и мужество, верность революционным идеалам и сознательная дисциплина советских людей вызывают восхищение во всем мире.

Испытывая чувство законной гордости, глубокого удовлетворения грандиозными успехами социализма, мы отчетливо видим всю сложность пройденного пути. Партия и народ строили новое общество, не страшась трудностей неизведанных дорог. Мы прошли сквозь суровые испытания, познали как радость побед, так и тяжесть утрат, извлекая уроки из временных неудач и ошибок. В дни торжества побед, как и во времена суровых испытаний, с наибольшей полнотой раскрывались благородные черты нашего народа, его революционная сознательность и самоотверженность, пролетарский интернационализм, безграничная преданность социалистической Родине, идеалам коммунизма.

Дорогие товарищи!

Социализм дал новую жизнь нашей стране, принес счастье свободного труда, неиссякаемую энергию целеустремленного творчества. Экономические и социально-политические итоги социалистического строительства открывают перед нами величественные перспективы перехода к коммунизму.

Мы ставим своей целью построить коммунистическое общество. И мы построим его!

Советские люди своим трудом и борьбой превращают идеалы коммунизма в практику жизни. Ленинская партия в своей Программе, в решениях XXIII съезда разработала основные пути построения коммунистического общества. Под знаменем великого Ленина, под руководством Коммунистической партии наш народ уверенно идет к победе коммунизма.

Чтобы построить коммунистическое общество, необходимо решить главную экономическую задачу — создать материально-техническую базу коммунизма. На основе всемерного использования достижений науки и техники, индустриального развития всего общественного производства, повышения его эффективности и производительности труда мы должны обеспечить неуклонный рост промышленности и сельского хозяйства и благодаря этому добиваться дальнейшего подъема уровня жизни народа, все более полного удовлетворения материальных и культурных потребностей всех советских людей.

Чтобы построить коммунистическое общество, необходимо настойчиво совершенствовать социалистические общественные отношения: последовательно осуществлять меры, направленные на стирание существенных различий между городом и деревней, работниками умственного и физического труда; развивать экономику и культуру наций и народностей, обеспечивая их еще более тесное братское сотрудничество и взаимопомощь; укреплять политическую основу и материальную базу союза рабочего класса и крестьянства. Советское государство, развивая социалистическую демократию; улучшать планирование, управление народным хозяйством.

Чтобы построить коммунизм, необходимо настойчиво воспитывать всех членов общества в духе высокой сознательности, коммунистического отношения к труду и общественной собственности, советского патриотизма и интернационализма; вовлекать всех граждан в управление общественными делами, развивать критику и самокритику, повышать организованность и дисциплину трудящихся; всемерно укреплять нормы социалистического общежития; использовать свободное время для духовного обогащения человека; совершенствовать среднее и высшее образование, всемерно развивать научные исследования, повышать воспитательную роль литературы и искусства.

Мы выражаем уверенность, что наш героический рабочий класс, ученые, инженеры и техники, конструкторы, все работники промышленности будут и впредь неустанно бороться за дальнейший технический прогресс, практическое осуществление экономической реформы. Повышение производительности труда, улучшение качества продукции, развертывание соревнования за выполнение производственных планов и социалистических обязательств, за экономию сырья и материалов, укрепление государственной и трудовой дисциплины — важнейшие условия дальнейшего роста экономического могущества нашей державы, ускоренного продвижения по пути к коммунизму.

Мы выражаем уверенность, что наше славное колхозное крестьянство, рабочие и работницы совхозов, специалисты сельского хозяйства будут и впредь неуклонно повышать культуру земледелия и животноводства, снижать затраты труда на единицу продукции, настойчиво улучшать экономические показатели в своей работе, хозяйствовать умело и расчетливо. От этого зависит увеличение производства хлеба, мяса, молока и других сельскохозяйственных продуктов, укрепление экономики колхозов и совхозов, неуклонное улучшение жизни на селе, благосостояние всего советского народа.

Мы выражаем уверенность, что деятели науки и культуры, учителя, врачи, все наша советская интеллигенция и впредь будут с честью выполнять свой долг перед народом, отдавать свои силы и знания великому делу коммунистического строительства, настойчиво развивать науку и технику, нести культуру в массы, помогать воспитывать подрастающее поколение в духе коммунизма.

Мы обращаемся сегодня к вам, дорогие советские женщины. Великий Октябрь коренным образом изменил вашу судьбу, открыл широкую, светлую дорогу к новой жизни. Своим самоотверженным трудом и заботой о воспитании детей вы вносите свой замечательный вклад в наше общее дело.

Коммунистическая партия, Советское государство и впредь будут делать все для того, чтобы женщины нашей страны имели еще больше возможностей для развития своих творческих способностей и талантов.

К вам наше слово, юноши и девушки, наша славная советская молодежь! Верные сыны и дочери Отечества, вы отдаете ему свою молодую энергию, вместе со старшими поколениями самоотверженно работаете на фабриках и заводах, на колхозных и совхозных полях, овладеваете знаниями, осваиваете космос, открываете богатства недр. В ваших руках — будущее Родины.

Мы верим, что вы будете достойными продолжателями великого дела Ленина, мужественно отстаивать идеалы Октября, если понадобится, с оружием в руках защищать честь и независимость социалистической Родины.

Воины Советской Армии и Флота! Вместе с армиями других социалистических стран вы стоите на страже завоеваний Октября, завоеваний социализма, на страже международной безопасности и всеобщего мира. Настойчиво овладевайте военной техникой и оружием, совершенствуйте свою боевую и политическую подготовку, надежно охраняйте рубежи Советского Союза, повышайте бдительность, укрепляйте обороноспособность нашей страны.

Наш народ твердо уверен, что его мирный труд надежно охраняется славными Советскими Вооруженными Силами.

Товарищи рабочие и работницы, колхозники и колхозницы, специалисты промышленности и сельского хозяйства, деятели культуры и науки, воины Советской Армии и Военно-Морского Флота!

Пятидесятилетний путь нашего развития — ярчайшее свидетельство нерушимого единства трудового народа и Коммунистической партии.

Партия проснула в народных массах сознание их собственной силы, уверенность в возможности построить новый, лучший мир на земле. Сегодня мы можем с гордостью сказать, что дело, за которое боролась Коммунистическая партия, — дело рабочего класса, стало делом всего народа. Советский народ оказал нашей партии высокое доверие как правящей партии первого в мире социалистического государства. Наша партия дорожит этим доверием. У нее нет других интересов, кроме интересов народа. Советские люди могут быть уверены, что коммунисты всегда будут в авангарде всенародной борьбы за наше великое дело. Вооруженная передовой теорией и богатейшим политическим опытом, партия прокладывает верный курс, ведущий к победе коммунизма.

В дни великого праздника советский народ обращается со словами сердечной благодарности к своим зарубежным братьям.

Мы помним и никогда не забудем подвиги бойцов-интернационалистов, вставших с нами плечом к плечу в трудную пору гражданской войны.

Мы помним и никогда не забудем братскую поддержку, оказанную нашей Родине в незабываемые годы восстановления хозяйства и героических первых пятилеток.

Мы помним и никогда не забудем нашу совместную борьбу в годы противоборства с фашизмом.

Вам, дорогие зарубежные товарищи и друзья, мы выражаем нашу горячую признательность за ваши интернациональные чувства к первой в мире стране социализма, за вашу бескорыстную и самоотверженную поддержку.

Советский народ, вступая во второе пятидесятилетие Великой Революции, высоко несет идеи коммунизма, идеи Великого Октября. Мы опираемся на достигнутые успехи социалистического строительства. Мы вооружены бессмертным учением марксизма-ленинизма, на нашей стороне правда жизни, наши силы неисчислимы. Плечом к плечу с нами идут народы братских стран социализма, силы международного коммунистического движения, демократии и национального освобождения. Никто и ничто не может остановить нас на пути к осуществлению нашей конечной цели — построению коммунистического общества.

Желаем советскому народу, каждому советскому человеку новых успехов в труде, учебе, счастья в личной жизни, успехов в борьбе за торжество нашего великого коммунистического дела.

Да здравствует Великая Октябрьская социалистическая революция!

Да здравствует наша любимая Родина — Союз Советских Социалистических Республик!

Да здравствуют братские страны социализма!

Да здравствует единство всех революционных и прогрессивных сил в борьбе против империализма, за демократию и социализм!

Да здравствует мир и дружба между народами!

Да здравствует великий советский народ — созидатель нового общества!

Под знаменем марксизма-ленинизма, под испытанным руководством Коммунистической партии — к полной победе коммунизма!

ЦЕНТРАЛЬНЫЙ КОМИТЕТ КПСС | **ПРЕЗИДИУМ ВЕРХОВНОГО СОВЕТА СССР** | **СОВЕТ МИНИСТРОВ СССР**

4 ноября 1967 г.

ИНФОРМАЦИОННОЕ СООБЩЕНИЕ

о совместном торжественном заседании Центрального Комитета КПСС, Верховного Совета Союза ССР, Верховного Совета РСФСР

В Москве, в Кремлевском Дворце съездов, 3 ноября 1967 года, в 10 часов утра открылось совместное торжественное заседание Центрального Комитета КПСС, Верховного Совета Союза ССР и Верховного Совета РСФСР, посвященное 50-летию Великой Октябрьской социалистической революции.

Заседание открыл вступительной речью член Политбюро ЦК КПСС, Председатель Президиума Верховного Совета СССР тов. Н. В. ПОДГОРНЫЙ.

С докладом «Пятьдесят лет великих побед социализма» выступил Генеральный секретарь Центрального Комитета Коммунистической партии Советского Союза тов. Л. И. БРЕЖНЕВ.

В торжественном заседании Центрального Комитета КПСС, Верховного Совета СССР и Верховного Совета РСФСР принимают участие члены Центрального Комитета КПСС, кандидаты в члены Центрального Комитета КПСС, члены Центральной ревизионной комиссии КПСС, депутаты Верховных Советов СССР и РСФСР, ветераны партии, активные участники Великой Октябрьской социалистической революции и гражданской войны, представители трудящихся города Москвы и Московской области, воины Советской Армии и Флота, деятели науки, литературы и искусства, руководящие работники центральных государственных и общественных организаций.

На совместном торжественном заседании присутствуют партийно-правительственные делегации социалистических стран, делегации коммунистических, национально-демократических и левосоциалистических партий капиталистических и развивающихся стран, партийно-правительственные делегации национально-демократических стран, участники Октябрьской революции и гражданской войны из социалистических стран, делегации Всемирной федерации профсоюзов, Всемирного Совета Мира, Международной демократической федерации женщин, Всемирной федерации демократической молодежи, Организации солидарности народов Азии и Африки, Международной организации журналистов, главные редакторы органов печати коммунистических и рабочих партий, делегации международных демократических движений, объединяющих деятелей науки, литературы, искусства, прогрессивного студенчества всех континентов, дипломатический корпус, представители советской и зарубежной прессы.

Вечером, после перерыва заседание продолжилось.

С приветственной речью от Российской Советской Федеративной Социалистической Республики выступил Председатель Совета Министров РСФСР тов. Г. И. ВОРОНОВ.

Затем произнесли речь, горячо встреченный участниками торжественного заседания, Первый секретарь Центрального Комитета Польской объединенной рабочей партии тов. Владислав ГОМУЛКА.

С приветственной речью от Украинской Советской Социалистической Республики выступил Первый секретарь ЦК Компартии Украины тов. П. Е. ШЕЛЕСТ.

Горячо встретили участники торжественного заседания выступление Первого секретаря Центрального Комитета Социалистической единой партии Германии, Председателя Государственного совета Германской Демократической Республики тов. Вальтера УЛЬБРИХТА.

С приветственной речью от Белорусской Советской Социалистической Республики выступил Первый секретарь ЦК Компартии Белоруссии тов. П. М. МАШЕРОВ.

Братское приветствие героического народа Демократической Республики Вьетнам Коммунистической партии Советского Союза, советскому народу, глубокую благодарность за помощь и поддержку в трудной борьбе с агрессией американского империализма передал Первый секретарь Центрального Комитета Партии трудящихся Вьетнама тов. Ле ЗУАН. Участники торжественного заседания горячо приветствовали представителя народа, мужественно защищающего свободу и независимость своей родины.

На заседании выступил, горячо встреченный присутствующими, Генеральный секретарь Французской коммунистической партии тов. Вальдек РОШЕ.

Звучат пионерские горны. Под аплодисменты всего зала входят пионеры. Участники заседания стоя встречают юных ленинцев. Пионеры обратились со словами приветствия к Центральному Комитету КПСС, Верховному Совету СССР и Верховному Совету РСФСР.

На этом вечернее заседание закончилось.

В Москве, в Кремлевском Дворце съездов, 4 ноября 1967 года продолжалось совместное торжественное заседание Центрального Комитета КПСС, Верховного Совета СССР и Верховного Совета РСФСР, посвященное 50-летию Великой Октябрьской социалистической революции.

В 10 часов открылось утреннее заседание. Председательствует член Политбюро ЦК КПСС, Председатель Совета Министров СССР тов А. Н. КОСЫГИН.

Слово предоставляется горячо встреченному участниками торжественного заседания Первому секретарю Центрального Комитета Коммунистической партии Чехословакии, Президенту Чехословацкой Социалистической Республики тов. Антонину НОВОТНОМУ.

С приветственной речью от Узбекской Советской Социалистической Республики выступил Первый секретарь ЦК Компартии Узбекистана тов. Ш. Р. РАШИДОВ.

Горячо встретили присутствующие выступление Первого секретаря Центрального Комитета Венгерской социалистической рабочей партии тов. Яноша КАДАРА.

С приветственной речью от Казахской Советской Социалистической Республики выступил Первый секретарь ЦК Компартии Казахстана тов. Д. А. КУНАЕВ.

Затем произносит речь горячо встреченный участниками торжественного заседания Первый секретарь Центрального Комитета Болгарской коммунистической партии, Председатель Совета Министров Народной Республики Болгарии тов. Тодор ЖИВКОВ.

С приветственной речью от Грузинской Советской Социалистической Республики выступил Первый секретарь ЦК Компартии Грузии тов. В. П. МЖАВАНАДЗЕ.

Горячо встретили участники торжественного заседания выступление Генерального секретаря Итальянской коммунистической партии тов. Луиджи ЛОНГО.

С приветственной речью от Азербайджанской Советской Социалистической Республики выступил Первый секретарь ЦК Компартии Азербайджана тов. В. Ю. АХУНДОВ.

На заседании выступил горячо встреченный присутствующими Президент Социалистической Федеративной Республики Югославии, Председатель Союза коммунистов Югославии тов. Иосип БРОЗ ТИТО.

С приветственной речью от Литовской Советской Социалистической Республики выступил Первый секретарь ЦК Компартии Литвы тов. А. Ю. СНЕЧКУС.

Горячо встреченный присутствующими выступил Генеральный секретарь Центрального Комитета Румынской коммунистической партии тов. Николае ЧАУШЕСКУ.

Участники торжественного заседания горячо приветствовали члена Президиума Центрального Комитета Национального фронта освобождения Южного Вьетнама Данг ЧАН ТХИ, произнесшего взволнованную речь о мужественной борьбе вьетнамского народа с агрессией американских империалистов и с их южновьетнамскими марионетками. Данг Чан Тхи выразил от имени борющегося народа Южного Вьетнама глубокую благодарность Советскому правительству, советскому народу за поддержку и помощь в справедливой борьбе народа Южного Вьетнама.

Затем с приветственной речью от Молдавской Советской Социалистической Республики выступил Первый секретарь ЦК Компартии Молдавии тов. И. И. БОДЮЛ.

На заседании выступила Председатель Коммунистической партии Испании тов. Долорес ИБАРРУРИ. Все участники торжественного зведания горячо приветствовали старейшего деятеля коммунистического движения, несгибаемого борца революции.

Чеканным шагом, под музыку в зал входит с боевыми, овеянными славой знаменами делегация Советской Армии и Военно-Морского Флота. Участники торжественного заседания бурными аплодисментами встречают доблестных защитников Родины, надежно охраняющих всемирно-исторические победы Великого Октября.

Со словами сердечного приветствия от имени солдат и матросов, сержантов и офицеров, генералов и адмиралов, всех воинов Советской Армии и Флота к участникам торжественного заседания обращается командир Гвардейской танковой Кантемировской ордена Ленина краснознаменной дивизии генерал-майор танковых войск тов. Н. И. ЛАПЫГИН.

Вечером, после перерыва продолжалось совместное торжественное заседание Центрального Комитета КПСС, Верховного Совета СССР, Верховного Совета РСФСР.

С приветственной речью от Латвийской Советской Социалистической Республики выступил Первый секретарь ЦК Компартии Латвии тов. А. Э. ВОСС.

● ОКОНЧАНИЕ НА 8-я СТР.

ПЯТЬДЕСЯТ ЛЕТ ВЕЛИКИХ ПОБЕД СОЦИАЛИЗМА

Доклад Генерального секретаря ЦК КПСС товарища Л. И. БРЕЖНЕВА

Товарищи члены Центрального Комитета!

Товарищи депутаты!

Наши уважаемые зарубежные гости!

Дорогие друзья!

Пятьдесят лет назад произошло событие всемирно-исторического значения. Рабочие и крестьяне России, руководимые партией коммунистов, взяли в свои руки государственную власть. На всю страну, на весь мир прозвучали слова Ленина: «Рабочая и крестьянская революция, о необходимости которой все время говорили большевики, совершилась». **(Аплодисменты).**

Штурм Зимнего еще продолжался, когда в Смольном начался Второй Всероссийский съезд Советов рабочих и солдатских депутатов. Съезд образовал Советское правительство во главе с основателем нашей партии и вождем революции Владимиром Ильичем Лениным. **(Аплодисменты).** Родилось первое в мире государство рабочих и крестьян. Великий Октябрь начал свое победное шествие по необъятной территории России.

Седьмое ноября открыло новую эру в истории человечества, стало началом нового, социалистического летоисчисления. В этот день был заложен краеугольный камень в фундамент нового, социалистического общества.

Победа Октября открыла путь для претворения в жизнь идеалов социализма. В короткие исторические сроки наша Родина преодолела вековую отсталость и превратилась в могучее высокоразвитое государство. Под руководством Коммунистической партии трудящиеся нашей страны первыми создали социалистическое общество, первыми начали строить коммунизм.

1. Великая Октябрьская социалистическая революция—победа марксизма-ленинизма

Товарищи! В истории человечества было немало революций, сыгравших большую роль в судьбах народов, в общественном развитии. Октябрьская революция — и по своему характеру, и по своим историческим последствиям — занимает среди них особое место. Она покончила с эксплуатацией человека человеком и положила начало переустройству общества в интересах самих трудящихся. Она открыла эру освобождения рабочего класса, всех людей труда от бедствий, страданий и унижений, порожденных тысячелетним господством угнетателей.

События прошлого вызывают к себе разное отношение. В одних — можно увидеть лишь страницы истории, пусть важные и поучительные. Другие — даже спустя десятилетия остаются как бы частью нашего сегодня, вызывая интерес не только историков, но и всех, кто участвует в политической борьбе наших дней. Именно к таким событиям относится Октябрьская революция.

За 50 лет, которые прошли после Октября, мировое революционное движение обогатилось большим и разносторонним опытом. Этот опыт расширил представления о путях и методах революционной борьбы, показал, как важно учитывать все многообразие условий, в которых вызревают и совершаются революции рабочего класса. Вместе с тем в свете этого опыта стало еще яснее значение общих закономерностей социалистической революции. Именно потому, что революция 1917 года с такой полнотой и силой выявила эти закономерности, мировой революционный процесс вот уже полвека испытывает на себе могучее влияние Октября.

Дорога, которая привела Россию к социализму, — это столбовая дорога мировой истории, всей человеческой цивилизации. При всем своеобразии российских условий Октябрьская революция выразила основные, главные тенденции целой исторической эпохи, — эпохи перехода от капитализма к социализму, — перехода, который был подготовлен всем ходом общественно-экономического развития в мире.

Замена капитализма социализмом стала необходимой и неизбежной тогда, когда частная собственность на средства производства превратилась в препятствие для развития производительных сил. Капитализм сам породил своего могильщика — рабочий класс. В многолетней упорной борьбе международного пролетариата рождался боевой опыт, ставший грозным оружием труда в классовых битвах с капиталом.

Великая Октябрьская социалистическая революция была подготовлена всем развитием передовой общественной мысли. Своей вершины это развитие достигло в марксизме. Совершив настоящий творческий подвиг, превратив социализм из утопии в науку, великие мыслители и революционеры Карл Маркс и Фридрих Энгельс указали всем угнетенным и обездоленным путь к свободе и счастью.

Социалистическая революция созревала в недрах старого мира. И она разразилась в его самом слабом звене — в России, где к началу XX века были собраны в один узел все основные противоречия империализма.

Быстрое развитие капитализма порождало здесь множество неразрешимых проблем, все более углубило классовые антагонизмы. В условиях полуфеодального строя трудящиеся массы страдали не только от капиталистической эксплуатации, но и от гнета помещиков, жестокого политического произвола и национального угнетения. Не было в то время другой страны, где социальные и политические противоречия эпохи достигали бы такой остроты, такого накала.

Первая мировая война ускорила развитие событий. Она довела до предела лишения и бедствия трудящихся масс, обнажила гнилость и бессилие царского самодержавия, а затем — Временного правительства. Ленин писал, что в те дни старая власть находилась на вулкане, в глубинах народного сознания совершалась великая подземная работа, в воздухе накапливалось электричество, которое неизбежно должно было разразиться очистительной грозой.

Опыт Октября показал, таким образом, что революция побеждает только тогда, когда для этого складываются объективные условия. Этот непреложный закон революции не может отменить никто. Вместе с тем Октябрьская революция показала, что для свержения старого строя, кроме благоприятных объективных условий, надо еще, чтобы трудящиеся массы были должным образом подготовлены и организованы для решающих схваток с классовым противником.

Рабочий класс России успешно справился с этой задачей. **(Аплодисменты).** Он сформировался как самый революционный отряд мирового пролетариата. Его политическая роль в жизни страны была неизмеримо выше, чем его численность. Он стал достойным продолжателем лучших революционных традиций народов нашей страны, творически воспринял революционный опыт мирового пролетариата. Он создал свой боевой авангард — партию большевиков, которая сумела соединить социализм с рабочим движением, стихийным возмущением масс. Учение Маркса и Энгельса стало мировоззрением передовых рабочих России. Большевики-ленинцы отстояли чистоту этого учения и развили его применительно к новым историческим условиям — условиям империализма, к конкретным задачам своей революционной борьбы.

Большевики всегда исходили из того, что социалистическая революция — это не верхушечный переворот, не заговор группы героев, а движение широчайших масс трудового народа. Постоянно находясь в гуще масс, возглавляя их борьбу, партия сумела сплотить миллионы рабочих, крестьян и солдат в единую армию революции. Большевики неустанно ковали союз рабочего класса и трудового крестьянства. Этот союз стал прочной базой революции и диктатуры пролетариата в нашей стране. В Советах, рожденных творчеством народных масс еще в 1905 году, партия Ленина нашла новую форму политической власти трудящихся.

В ходе многолетней классовой борьбы, в сражениях двух буржуазно-демократических революций Ленин и большевики постоянно совершенствовали стратегию и тактику революции. Готовясь к октябрьскому перевороту, партия накопила богатейший опыт всех форм борьбы — легальных и нелегальных, мирных и немирных, подпольных и открытых. Она была готова к быстрой смене этих форм, умела вести рабочий класс в самой сложной и запутанной обстановке через все препятствия и изломы истории. И когда наступил решающий момент, рабочие и крестьяне России, убедившись на собственном опыте в правильности политики большевиков, пошли за ленинской партией, подхватили ее лозунги и сумели победить. **(Аплодисменты).**

Октябрьское вооруженное восстание было подготовлено и проведено с таким искусством и пониманием настроений рабочих-крестьянских и солдатских масс, что оно по праву вошло в историю как образец революционной стратегии и тактики. Пламя революции, зажженное в красном Питере, охватило всю страну, распространилось до самых отдаленных ее окраин.

Победа Октябрьской революции — это результат упорной и кропотливой работы, героической и напряженной борьбы, которую много лет вел большевики-ленинцы. Опыт Октября показал, что даже при наличии благоприятных условий рабочий класс может совершить социалистическую революцию только под руководством своего авангарда — марксистской партии, крепко связанной с массами и овладевшей всеми формами революционной борьбы. Это еще один непреложный закон революции. **(Аплодисменты).**

Известно, что в конце XIX и начале XX века в международном рабочем движении глубокие корни пустил оппортунизм, главными носителями которого стали лидеры II Интернационала. Шел великий спор о том, как идти к социализму: через революцию или путем реформизма, сводящего задачи рабочего движения к борьбе за частичные требования, не затрагивающие основ капиталистического строя. Решить этот спор, сказать в нем последнее слово должна была историческая практика. Такое слово сказала Октябрьская революция. Она показала, что только через революцию, в какой бы форме она ни совершалась, рабочий класс может добиться победы. **(Аплодисменты).**

Октябрьская революция была не только сменой политической власти. Она означала глубочайший социально-экономический переворот, который буквально перепахал толщи народной жизни, затронул все стороны российской действительности. Поставив рабочий класс у власти, Октябрь освободил трудящихся от эксплуатации, передал в их руки предприятия, банки, железные дороги, дал землю крестьянам, ликвидировал национальный гнет, от которого страдала половина населения России, вывел страну из империалистической войны.

В обстановке неимоверных трудностей, вызванных сопротивлением классовых врагов и хозяйственной разрухой, молодое Советское государство с первых дней своего существования начало работу по переустройству общества. Отчина частной собственности на средства производства, всех сословных привилегий, введение 8-часового рабочего дня, уравнение в правах женщин, демократическая реформа образования, организация народного здравоохранения, забота о развитии науки и искусства — вот вопросы, с решения которых начинала свою деятельность Советская власть.

Все это имело огромное принципиальное значение. Народы мира, на глазах которых развертывалась эпопея социалистического строительства, с первых ее дней могли видеть, что пролетарская революция не сводится к разрушению старого. Ее основной смысл, ее пафос — это созидание, строительство новой жизни.

Марксисты-ленинцы всегда исходили из того, что вопрос о власти является коренным вопросом всякой революции. Но завоевание власти никогда не было для коммунистов самоцелью. В диктатуре пролетариата они видели и видят основное средство борьбы за построение нового, социалистического общества, за благо и счастье трудового народа.

Весь опыт классовой борьбы учит, что революция только тогда чего-то стоит, когда она умеет себя защитить. Великий Октябрь показал, насколько важна эта истина для социалистической революции, против которой ополчаются все силы старого мира. В грозные дни, когда на молодую Советскую республику обрушились полчища контрреволюции и интервентов, в обстановке блокады, саботажа, кулацких мятежей революционная Россия держала свой самый ответственный экзамен. И она выдержала его, отстояв свое право на жизнь, выдержала потому, что революционные рабочие и крестьяне на полях гражданской войны, в продотрядах, на трудовом фронте сражались за близкое, родное им дело, от которого зависели их собственные судьбы, их свобода, их будущее. **(Аплодисменты).**

Неувядаемой славой покрыла себя в то дни рожденная в огне Октября Красная Армия. Героизм и самоотверженность воинов революции, их готовность пойти на самопожертвование, перенести любые лишения ради победы и сегодня восхищают мир. Перекоп, Каховка и Волочаевка, герои Чапаевы и комарийцы воспеты в песнях. Их подвиг — это пример, на котором воспитываются все новые поколения советских людей. Традиции самоотверженной борьбы за социалистическую Родину, возникшие в годы гражданской войны, навсегда останутся для нас, наследников Октября, неиссякаемым родником мужества и стойкости, воли к победе. **(Бурные аплодисменты).**

Одной из замечательных черт Октябрьской революции был пролетарский интернационализм, который прочными узами связал рабочих России с их братьями по классу во всем мире. Можно с полным основанием сказать, что победа Октября — это и победа международного братства трудящихся, победа пролетарского интернационализма. **(Аплодисменты).** В рядах Красной Армии плечом к плечу с сынами народов нашей страны сражались венгры и поляки, сербы и хорваты, чехи и словаки, болгары и австрийцы, немцы и финны, румыны и монголы, корейцы и китайцы, представители многих других национальностей. Это был боевой интернационал революционеров. **(Бурные аплодисменты).**

С революцией были не только те, кто дрался за дело Октября на фронтах гражданской войны. По всей Европе прокатилась весть о подвиге французских моряков, заставивших интервентов убрать свою эскадру из Одессы, о выступлениях английских рабочих, бросивших лозунг «Руки прочь от России!». Европа бурлила. Волна за волной поднимались восстания, забастовки, демонстрации. Мощный подъем рабочего движения сковывал силы международной контрреволюции, ослаблял напор империалистических интересов.

Позвольте мне от лица советских коммунистов и всех советских людей выразить глубокое уважение и горячую благодарность нашим зарубежным соратникам, всем, кто в те славные годы умом и сердцем понял значение Октября, кто помог нашему народу защитить его революционные завоевания. **(Бурные, продолжительные аплодисменты).**

Товарищи! Победа Октября — это победа ленинизма. Вся подготовка социалистической революции в России, создание и история нашей Коммунистической партии и Советского государства, наши победы на военных фронтах и в мирном строительстве неразрывно связаны с именем и деятельностью бессмертного Ленина. **(Аплодисменты).**

Владимир Ильич Ленин вошел в историю как создатель большевистской партии, как величайший вождь и организатор трудящихся масс и в то же время как гениальный ученый. Он был революционером в самом высоком и благородном значении этого слова. Вся его жизнь прошла в напряженной борьбе за счастье и интересы трудового народа.

Вождь Октября велик и как стратег революции, и как непревзойденный мастер политической тактики. Чутко улавливая малейшие сдвиги в расстановке политических сил, в настроениях масс, Ленин умел точно перевести эти настроения на язык большой политики, дать наиболее действенный в данных условиях массовый лозунг, наметить самый верный путь к цели.

Ленин был непримирим в принципиальных вопросах идеологии и политики. Но это не мешало ему проявлять максимум гибкости в подходе к конкретным проблемам. Страстный революционер, Ленин беспощадно высмеивал псевдореволюционное фразерство. Неукротимый борец по складу своего характера, он, когда было нужно, умел пойти на компромисс, отступить, чтобы собраться с силами и затем наступать еще успешнее.

Ленину было органически чуждо всякое подобие косности и доктринаризма. Творческий подход к теории и политике позволил ему всесторонне развить и обогатить марксистское учение о революции, науку о строительстве социализма. Находясь в самой гуще практической работы, решая массу неотложных дел, Ленин разработал генеральную линию социалистического строительства в России, заложил принципиальные основы советской внутренней и внешней политики.

И как политический деятель, и как человек Ленин отличался исключительной скромностью. Никакой позы, никакого самообожания, высокая требовательность к себе — таким был вождь мирового пролетариата, человек, поставленный революцией у штурвала первого в мире государства рабочих и крестьян. **(Продолжительные аплодисменты).**

Ленину было 47 лет, когда с трибуны II Всероссийского съезда Советов он провозгласил победу социалистической революции. Ему было 54 года, когда остановилось его сердце. Но смерть оказалась бессильной перед величием ленинского гения. Ленин был с нами в кипении первых пятилеток. Ленин был с нами в сражениях Великой Отечественной войны. Ленин с нами и теперь, когда народы Советского Союза вышли на новые исторические рубежи, практически решая задачи строительства коммунизма. **(Бурные, продолжительные аплодисменты).**

Дело Ленина продолжила созданная им партия. На ее долю выпала нелегкая, но почетная задача — воплотить в жизнь бессмертные идеи Ленина, вечно живое наследие его мыслей. И наша партия — Коммунистическая партия Советского Союза — с честью справляется с этой задачей. **(Продолжительные аплодисменты).**

Пятидесятилетний юбилей Октябрьской революции — это торжество ленинизма, торжество идей и дел ленинской партии.

Чтобы выразить безграничное уважение памяти Ленина наша партия, советский народ видят в том, чтобы всегда непоколебимо идти ленинским курсом! **(Бурные, продолжительные аплодисменты).**

2. Построение социализма в СССР—великий подвиг советского народа

Товарищи! Отстояв революцию с оружием в руках, трудящиеся Советской России под руководством ленинской партии начали восхождение к вершинам социализма. Это был великий и трудный путь, великий, незабываемый подвиг советского народа.

В наследие от царизма Советская власть получила страну с низким уровнем развития экономики и культуры, а семь лет войны — сначала империалистической, потом гражданской — отбросили народное хозяйство далеко назад даже по сравнению с довоенными показателями. Нас окружали враждебные капиталистические государства. Классовые враги, разгромленные на полях сражений, не прекратили сопротивления; они стремились использовать малейшую возможность, малейшую лазейку, чтобы подорвать, ослабить молодое государство рабочих и крестьян. Правые и «левые» оппортунисты пытались сбить партию с ленинского генерального курса.

Строительство социализма было для нас сложным делом еще и потому, что мы были первыми. Нам не у кого было учиться. Коммунистическая партия, вооруженная теорией марксизма-ленинизма, знала общее направление пути, ведущего к социализму, но она не знала и не могла знать всех проблем, которые встанут на каждом участке этого пути. И тем более она не могла иметь их готовых решений. По образному выражению Ленина, если буржуазия, придя к власти, получила «уже испробованный экипаж, заранее подготовленную дорогу, испытанные уже ранее механизмы», то завоевавший власть пролетариат не имел «ни экипажа, ни дороги, вообще ничего, ровно ничего испытанного ранее!» (Полн. собр. Соч., т. 44, стр. 416). Именно нашей Коммунистической партии предстояло впервые в мире прокладывать путь к социализму, создавать и испытывать на практике «механизмы» нового общества.

Такова была обстановка, в которой началось строительство социализма. С трудом, которые мы поднялись теперь, не так уж трудно увидеть просчеты и ошибки, имевшие место в прошлом. Спору нет, что-то можно было сделать быстрее, что-то лучше, что-то с меньшими издержками. Но, чтобы объективно оценить пройденный путь, следует всегда помнить: каждый шаг был для нас поиском, каждое продвижение вперед достигалось в упорной борьбе с врагами внутри страны и на мировой арене.

Приступая к социалистическому преобразованию нашей страны, партия понимала: чтобы построить социализм, необходимо создать крупную современную промышленность. Сделать это в кратчайшие исторические сроки или потерпеть поражение — иного выбора перед нами не было. Вот почему нашей главной задачей стала индустриализация страны.

Для строительства индустриальной базы социализма у Советского государства в то время недоставало капиталов, не хватало техники, не было опытных кадров. Не могли мы рассчитывать и на помощь из-за рубежа. Но у нас был самый передовой в мире общественный строй. У нас был огромный заряд революционного энтузиазма масс, и это позволило советскому народу сделать возможным казалось бы невозможное. **(Аплодисменты).**

Еще в 1920 году, в разгар гражданской войны, по инициативе В. И. Ленина был утвержден первый в нашей стране и во всей мировой практике единый общегосударственный план развития экономики — Государственный план электрификации России (ГОЭЛРО). С этого плана берет начало история научно обоснованного, планового, комплексного развития экономики.

Основные направления хозяйственной политики Советского государства в переходный период были сформулированы В. И. Лениным и утверждены X съездом РКП(б) в 1921 году. Они вошли в историю под названием «новая экономическая политика» (нэп). Эта политика, рассчитанная на защиту революции, на спасение страны от разрухи и голода, на создание фундамента социалистической экономики, на постепенное вытеснение и ликвидацию капиталистических элементов, была во многом продиктована особенностями обстановки того времени.

Вместе с тем Ленин смотрел далеко вперед. Уже тогда он разработал такие принципы социалистического хозяйствования, которые полностью сохраняют свое значение и в наши дни. Ленинские положения о сочетании централизованного планирования с развитием инициативы трудящихся, об использовании товарно-денежных отношений, хозрасчета, материальных стимулов к труду, о соединении интересов общества в целом с интересами каждого отдельного работника и сегодня являются важнейшими ориентирами в экономической политике партии.

Используя огромные преимущества социалистического строя, партия смогла менее чем за три пятилетки решить коренные проблемы индустриализации страны, сформулированные в решениях XIV съезда ВКП(б). К началу 40-х годов в стране была создана многоотраслевая социалистическая промышленность. По общему объему промышленного производства, по его технической оснащенности Советский Союз вышел на уровень развитых капиталистических стран Европы.

Чем дальше отходят в прошлое годы первых пятилеток, тем величественнее предстает перед нами это трудное, но славное время. Наша страна никогда не смогла бы стать социалистической, не смогла бы превратиться в передовую промышленную державу, если бы советский народ не проявил величайшей созидательности, организованности и мужества. Вспомните, товарищи, как люди жили в те годы: хлебные пайки, нехватка одежды и обуви, острая жилищная нужда и целый ряд других трудностей. И, несмотря на все трудности и лишения, страна буквально кипела трудовым энтузиазмом масс, потоки добровольцев устремлялись на стройки Днепрогэса, Магнитки, Турксиба, Комсомольска на Амуре и Березников, Харьковского, Челябинского и Сталинградского тракторных гигантов, Горьковского и Московского автозаводов — туда, где создавались форпосты социалистической индустрии.

Наши первые пятилетки были настоящими сражениями за социализм. И, как в каждом сражении, в них рождались свои талантливые командиры, свои безоветные герои. Партия развернула огромную работу, выдвинула плеяду замечательных организаторов промышленности, руководителей народного хозяйства. Энтузиазм великой стройки, грандиозный размах социалистического соревнования породили тысячи и тысячи передовиков — ударников, стахановцев, лучших представителей рабочего класса, чьи трудовые подвиги послужили как бы мощным мотором, двинувшим вперед все дело строительства индустриальной базы социализма. Стойкость и мужество этих людей, их беззаветная преданность делу партии, делу социализма — это и сегодня вдохновляющий пример, который живет в доблестных делах рабочего класса, всего советского народа, создающего новые заводы и электростанции, осваивающего просторы Сибири и Дальнего Востока, совершающего эпохальные научные открытия, трудом своим продолжающего славные традиции первых пятилеток. **(Продолжительные аплодисменты).**

Чтобы построить социализм, нужно было не только создать мощную промышленность, но и осуществить социалистическое переустройство деревни. Это была чрезвычайно трудная задача. Надо было преодолеть вековую силу привычек, косность собственника, узость его интересов и взглядов на жизнь, изменить его психологию. Нужно было крестьянина-индивидуалиста превратить в активного участника коллективного труда и общественной жизни.

Путь к решению этой гигантской социальной проблемы нашел Ленин, разработавший знаменитый кооперативный план, положенный партией в основу ее деятельности в деревне. Партия поставила задачу — наряду с организацией совхозов осуществить объединение крестьян в производственные артели — колхозы. В 1927 году XV съезд ВКП(б) взял курс на коллективизацию сельского хозяйства.

Коллективизация была одной из важнейших составных частей социалистической революции. Как и всякое революционное дело, она проходила в острой борьбе. Требовалось сломить сопротивление последнего и наиболее многочисленного эксплуататорского класса — кулачества. Сложность социальной обстановки в деревне, нехватка техники, необходимость временно жертвовать многими нуждами села ради индустриализации — все это создавало немалые трудности. Но целеустремленная работа партии, активные усилия трудового крестьянства и рабочего класса дали возможность преодолеть эти трудности.

Говоря о социалистическом переустройстве деревни, нельзя не вспомнить тех, кто вложил свой труд, свою волю и энергию в решение этой гигантской задачи. По призыву партии рабочие Москвы и Ленинграда, Урала и Донбасса шли в деревню, помогали налаживать новое, коллективное хозяйство. История знает их как «двадцатипятитысячников», но их было гораздо больше. Они несли крестьянам идеи Коммунистической партии, веру в идеалы социализма, боевой опыт классовой борьбы. Имена коммунистов, возглавивших молодые колхозы, самоотверженных работников МТС и совхозов, организаторов и ветеранов колхозного и совхозного производства навсегда занесены в летопись колхозной славы. **(Аплодисменты).**

Торжество ленинского курса на индустриализацию страны и коллективизацию сельского хозяйства имело огромное социально-политическое значение. В городе и деревне был создан экономический фундамент социализма. Изменилось лицо рабочего класса и крестьянства, упрочился союз между ними. Была заложена прочная основа развития социалистических общественных отношений, повышения обороноспособности страны, укрепления морально-политического единства всего советского народа.

● ПРОДОЛЖЕНИЕ НА 4-й СТР.

Доклад товарища Л. И. БРЕЖНЕВА

● ПРОДОЛЖЕНИЕ. НАЧАЛО НА 3-й СТР.

Товарищи! Социалистическое преобразование нашей страны было бы немыслимо, если бы партия с первых же дней Октября со всей энергией и целеустремленностью не взялась за осуществление культурной революции. Это была задача величайшей важности. Ведь к моменту революции три четверти населения России не знали грамоты. За четыре года до революции В. И. Ленин с горечью писал: «Такой дикой страны, в которой бы массы народа настолько были **ограблены** в смысле образования, света и знания, — такой страны в Европе не осталось ни одной, кроме России» (Полн. собр. Соч., т. 23, стр. 127).

«Учиться, учиться и учиться!» — призвал Ленин. И вся страна взялась за книгу. Миллионы рабочих и крестьян после напряженного трудового дня учились грамоте, постигали основы культуры, науки и марксистского мировоззрения, чтобы во всеоружии знаний строить новую жизнь.

Мы не случайно называем революцией процесс, призванный сделать культуру достоянием масс. Задача состояла не только в том, чтобы научить людей читать и писать. Надо было утвердить новую, социалистическую идеологию во всех сферах духовной жизни общества. Надо было подготовить свои, советские высококвалифицированные кадры. Надо было создать социалистическую культуру, которой предстояло не только вобрать в себя все лучшее, передовое, что создали люди на протяжении тысячелетий, но и сделать новый шаг вперед в духовном развитии всего человечества.

В годы пятилетки экономить на всем. Но на развитие образования, науки, культуры партия и правительство выделяли средства с такой щедростью, какой могли бы позавидовать даже самые богатые капиталистические страны. **(Аплодисменты).** И если сегодня Советский Союз поражает мир своими достижениями в науке и культуре, то основы этих достижений были заложены еще тогда, когда в Стране Советов начала создаваться густая сеть школ и библиотек, рабфаков и техникумов, вузов и научных учреждений. **(Аплодисменты).**

Социалистическая революция открыла путь в решению национального вопроса. Разрушив «тюрьму народов», какой была царская Россия, Октябрь принес полное освобождение всем национальностям, населяющим нашу страну. В 1922 году был создан Союз Советских Социалистических Республик — добровольное объединение народов, спаянных общей борьбой за единые цели. **(Аплодисменты).** Образование СССР было торжеством интернационализма, проявлением политической мудрости Коммунистической партии, рабочего класса, всех трудящихся союзных республик, которые рассматривали объединение своих сил как решающую предпосылку для осуществления целей революции, защиты ее завоеваний.

Ликвидация эксплуататорских классов, индустриализация, коллективизация, культурная революция — таковы были звенья единого революционного процесса, который привел к коренным изменениям отношений между классами и нациями. Годы напряженного, самоотверженного труда принесли свои плоды. **(Аплодисменты).** Титанические усилия партии и народа увенчались победой. Из жизни нашего общества навсегда ушли социальные и национальные антагонизмы. **(Аплодисменты).** Был создан новый общественный строй, основанный на дружбе и союзе рабочего класса, колхозного крестьянства и народной интеллигенции. Во всех сферах общественной жизни прочно утвердились принципы социализма.

Коммунисты, советские люди знали, что построение социализма — лишь начальный этап на пути к коммунистическому обществу. Уже в 1939 году на своем XVIII съезде партия стала намечать первые рубежи перехода к следующему этапу, к строительству коммунизма. Но прежде чем эти рубежи были взяты, стране, народу нашему пришлось пережить самое суровое испытание в своей истории.

Великие успехи советских людей, менее чем за четверть века превративших свою Родину в процветающее социалистическое государство, вызывали ярость в стане империалистов. Те, кому не удалось задушить нашу революцию в колыбели, не прекращали вынашивать планы военного разгрома Страны Советов.

Нам не нужна была война. Советское правительство предпринимало все, чтобы предотвратить ее. Но этого сделать не удалось. В 1941 году вероломное нападение фашистской Германии прервало мирный труд советского народа. Развернулась невиданная по своим масштабам битва между ударными силами империализма и первой социалистической державой. Наша партия предвидела возможность военной схватки с силами империализма, готовила страну и народ к обороне. Социально-экономические завоевания предвоенных пятилеток, идейно-политическое единство советского общества, выкованное в ходе построения социализма, заложили основы победы, одержанной нашим народом в Великой Отечественной войне.

В годы войны со всей силой проявилась направляющая роль Коммунистической партии, под руководством которой ковалась победа. В беспримерной по своим масштабам битве с фашизмом неувядаемой славой покрыли себя Вооруженные Силы нашей Родины. Массовый героизм солдат и офицеров, самоотверженность партизан и подпольщиков показали, какая огромная, неодолимая сила — социалистический патриотизм. Громя фашистов, советские люди защищали дело Октября, дело социализма, свою родную землю. **(Продолжительные аплодисменты).**

Фронт и тыл сжались в один могучий кулак. Страна стала единым военным лагерем. Было трудно всем. Люди недоедали и недосыпали. Жены работали в цехах вместо мужей, дети вставали у станков вместо отцов. Но ни на минуту не переставало биться индустриальное сердце Родины. Наши заводы дали Советской Армии оружие, с помощью которого была раздавлена военная машина гитлеровского фашизма, опиравшаяся на промышленную мощь почти всей Европы. Наши колхозы и совхозы, несмотря на острую нехватку рабочих рук и сельскохозяйственных машин, несмотря на резкое сокращение посевных площадей, дали стране хлеб для победы. Это был гражданский, патриотический подвиг народа. Это был подвиг людей, которые видели в труде во имя победы смысл своей жизни. **(Аплодисменты).** И они сделали все, чтобы Родина победила! **(Аплодисменты).**

Четыре года длился беспримерный народный подвиг. Как образцы военного искусства, доблести Вооруженных Сил, замечательной стойкости и мужества населения навсегда вошли в историю войн героическая эпопея обороны Брестской крепости, грандиозные сражения под Одессой и Севастополем, на подступах к Москве, у стен Ленинграда и Сталинграда, у Новороссийска, на Орловско-Курской дуге, на Днепре и Висле. Через тягчайшие испытания, каких еще не выпадало на долю никому, сквозь огонь и кровь небывалых по масштабам боев пришел советский народ к своей великой победе. Под водительством своей Коммунистической партии он отстоял завоевания Октября, разгромил агрессоров и очистил свою землю от захватчиков. **(Аплодисменты).** Он сокрушил фашизм — самое мрачное порождение империализма.

Ничто не забыто нами из летописи этой героической эпопеи. Мы помним вклад в победу над общим врагом народов Польши, Югославии, Англии, Франции, Чехословакии, США и других стран — участниц антигитлеровской коалиции. Мы помним мужество и доблесть борцов Сопротивления в оккупированных врагом странах. Мы отдаем должное тем руководящим деятелям союзных стран Запада, которые перед лицом опасности фашистского порабощения встали, несмотря на различие общественных систем, на путь действенного сотрудничества с Советским Союзом в борьбе с агрессором.

Разгром гитлеровской Германии и ее союзников в Европе и Азии, разгром, в котором наша Родина сыграла решающую роль, — имел всемирно-историческое значение: многим народам и странам он открыл путь к свободе, независимости и социальному прогрессу.

Героический подвиг советских людей вновь показал всему миру: нет на свете таких сил, которые могли бы поработить народ, освобожденный от гнета капитала, нет таких сил, которые могли бы сокрушить созданный этим народом родной ему общественный строй — социализм! **(Бурные аплодисменты).** И когда над рейхстагом взвился красный стяг, водруженный руками советских воинов, — это было не только знамя нашей военной победы. Это было, товарищи, бессмертное знамя Октября: это было великое знамя Ленина; это было непобедимое знамя социализма — светлый символ надежды, символ свободы и счастья всех народов! **(Бурные, продолжительные аплодисменты).**

Ни с чем не сравнимы потери и разрушения, которые принесла нам война. Она причинила народу горе, от которого и поныне скорбят сердца у миллионов матерей, вдов и сирот. Нет для человека потери большее, чем гибель близких, товарищей, друзей. Нет зрелища более тяжкого, чем вид уничтоженных плодов труда, в которые он вложил свои силы, талант, свою любовь к родному краю. Нет запала бичам только горы пепелища, покореженная огнем и металлом, в грудах развалин предстала перед вернувшимся домой советским солдатом дорогая его сердцу земля, освобожденная от фашистских варваров.

Но ничто не могло сломить волю советского человека, победную поступь социализма. Тяжела была горечь утрат. Но рядом с ней в душе каждого советского человека жило радостное чувство — чувство победы. **(Аплодисменты).** Подвиг павших вдохновлял живых. Народ-герой, покрывший себя неувядаемой боевой славой, тесно сплотился вокруг партии и в годы послевоенного восстановления вновь проявил свои замечательные качества — стойкость, самоотверженность, трудолюбие. История тех лет, пожалуй, по-настоящему еще не написана, но о главном мы помним хорошо: уже в 1940 году был в основном достигнут довоенный уровень производства в промышленности, а к 1950 году — и в сельском хозяйстве. В последующие годы, окончательно залечив раны, причиненные войной, советские люди создали реальные предпосылки для дальнейшего движения вперед в масштабах, намного превышающих довоенные, для перехода к развернутому строительству коммунистического общества.

Отмечая сегодня пятидесятилетие социалистической революции, мы можем с удовлетворением и гордостью подвести величественные итоги пройденного пути.

Развитое социалистическое общество, построенное в нашей стране, — это общество, где господствует принцип «От каждого по способностям, каждому по труду». Социалистические производственные отношения обеспечивают планомерное, устойчивое развитие всего народного хозяйства на современном техническом уровне. Высокие темпы развивается наша промышленность. В этом году она даст продукции в 73 раза больше, чем в 1913 году. Почти в три раза увеличилась за это время продукция сельского хозяйства. При этом следует иметь в виду, что доля работников, занятых в сельском хозяйстве, сократилась более чем вдвое.

За этими показателями — могучая индустрия, охватывающая практически все отрасли современного производства. В Советском Союзе построены крупнейшие в мире электростанции, оснащенные уникальным оборудованием. Достаточно сказать, что мощность только одной турбины их тех, которые будут установлены на Красноярской ГЭС, почти равна мощности всего довоенного Днепрогэса. Советское машиностроение дает в год около двухсот тысяч металлорежущих станков и более полумиллиона тракторов и комбайнов. По выпуску стали наша металлургия перешагнула рубеж в сто миллионов тонн. Интенсивно развиваются химическая промышленность, радиотехника, электроника, атомная промышленность.

Ярким свидетельством высокого уровня развития нашей индустрии, техники и науки служат достижения Советского Союза в исследовании космоса. Совсем недавно мир был восхищен успешным осуществлением полета автоматической станции на Венеру. Трудно представить себе, какое техническое мастерство, какое тончайшее умение потребовалось, чтобы созданный руками советских людей космический аппарат, пройдя сотни миллионов километров, осуществил посадку на поверхность Венеры и передал из невообразимых далей данные, которые значительно расширили горизонты науки. **(Продолжительные аплодисменты).**

Несколько дней назад мир снова стал свидетелем выдающихся достижений советских ученых, конструкторов и инженеров. Впервые решена — и решена блестяще! — сложнейшая научно-техническая проблема автоматической стыковки космических аппаратов на орбите. Открыт путь к созданию больших орбитальных космических станций.

Новые победы в космосе — замечательный подарок к пятидесятилетию Великой Октябрьской социалистической революции. **(Аплодисменты).**

Социализм не только изменил характер всей экономической системы, он коренным образом преобразил лицо и состав классов, образующих наше общество.

Ведущая роль в социалистическом обществе принадлежит рабочему классу. Советский рабочий унаследовал лучшие качества революционного пролетариата. Это сознательный борец за дело народа, глубоко преданный идеалам партии, творец тех грандиозных перемен и благ, которые приближают нас к коммунизму. Рабочие, строящие сегодня коммунизм, являются достойными преемниками пролетариев, сражавшихся на баррикадах Красной Пресни и штурмовавших Зимний, героев первых пятилеток, от которых сегодняшний рабочий класс принял эстафету революции.

Социализм, коллективная собственность на средства производства, коллективный труд создали новых людей советской деревни — наше колхозное крестьянство. Слово «колхозник» все советские люди произносят с глубоким уважением. Колхозное крестьянство, выступающее в нерушимом единстве с рабочим классом, стало значительной политической силой в жизни нашего общества. Все это — огромная заслуга Великого Октября. **(Аплодисменты).**

Большие созидательные задачи решает народная интеллигенция, неразрывно связанная с рабочим классом и крестьянством. И чем больше будет расти культура нашего общества, чем дальше пойдет прогресс науки и техники, тем заметнее будет возрастать роль интеллигенции в решении грандиозных задач, стоящих перед советским народом.

В нерушимом братском единстве, спаянные общностью интересов, целей и идеалов, идут все отряды великой армии строителей коммунизма в светлому будущему, к бесклассовому коммунистическому обществу. **(Продолжительные аплодисменты).**

Подлинное освобождение принес социализм женщинам. Они получили широкий простор для развития творческой деятельности, талантов и способностей, освоили множество профессий, которые ранее были им недоступны, активно участвуют в управлении государством. Только в Верховном Совете СССР наше дело представлено 425 женщинами, но больше, чем в парламентах всего капиталистического Запада. **(Аплодисменты).** Наша советская женщина — женщина-труженица, женщина-мать, женщина-героиня достойна самого глубокого уважения. **(Бурные, продолжительные аплодисменты).**

Всему миру известны результаты ленинской национальной политики. Все нации и народности Советского Союза вышли на путь процветания и достигли больших успехов в развитии индустрии, сельского хозяйства, науки и культуры. Социализм привел в действие такую могучую движущую силу нашего развития, как дружба народов. Единство многонационального советского народа прочно, как алмаз. И как алмаз переливается многоцветьем граней, так и единство нашего народа сверкает многообразием составляющих его наций, каждая из которых живет богатой, полнокровной, свободной и счастливой жизнью. **(Бурные аплодисменты).**

50-летие Октября — это настоящий праздник братской семьи народов, праздник всех республик, образующих великий Советский Союз. Российская Федерация, Украина, Белоруссия, Узбекистан, Казахстан, Грузия, Азербайджан, Литва, Молдавия, Латвия, Киргизия, Таджикистан, Армения, Туркмения, Эстония — все они живут одними помыслами, одними стремлениями. **(Аплодисменты).** Они были вместе в годы строительства социализма. Они были вместе в суровую годину войны. И вместе они строят коммунизм, самоотверженно трудятся, общими силами двигают вперед экономику, науку и культуру Советской страны. **(Аплодисменты).**

Пусть процветает братская дружба всех наций и народностей нашей страны, пусть крепнет единство многонационального советского народа! **(Бурные аплодисменты).**

Товарищи! Главным орудием, с помощью которого трудящиеся нашей страны разрушили старый мир, подавили сопротивление эксплуататорских классов и решительно повернули судьбы своей страны, явилось государство, созданное Октябрьской революцией, — государство диктатуры пролетариата. Опыт показывает, что диктатура пролетариата может существовать и существует в разных формах. Но каковы бы ни были эти формы, политическая власть рабочего класса во главе с его авангардом — Коммунистической партией — есть непременное условие, необходимая предпосылка построения социализма. **(Аплодисменты).** Об этом со всей убедительностью говорит опыт нашей революции, это же подтверждает и опыт социалистических революций в других странах.

Теперь, когда давно уже ликвидированы эксплуататорские классы, когда победа социализма привела к нерушимому идейно-политическому единству нашего общества, Советское государство, возникшее как государство диктатуры пролетариата, стало общенародным государством, политической организацией всего народа при руководящей роли рабочего класса.

Партия проделала большую работу в области совершенствования социалистической демократии, создания прочных гарантий социалистической законности. Значительную роль в этом сыграл XX съезд КПСС, принявший важные решения, направленные на неуклонное и последовательное осуществление ленинских норм и принципов во всех областях нашей жизни, на дальнейший подъем политической активности народа.

Продолжают укрепляться Советы депутатов трудящихся — политическая основа нашего общества. Депутаты Советов и актив, который оказывает им повседневную помощь в работе, насчитывают более 25 миллионов советских граждан, то есть почти четверть всего самодеятельного населения страны. В работе Советов находит свое непосредственное выражение власть народа, который сам управляет делами общества и государства.

Вовлечению масс в различные формы управления общественными делами активно содействуют профсоюзы, объединяющие свыше 80 миллионов трудящихся. Под руководством партии профсоюзы на деле проявляют себя как школа управления и хозяйствования, школа коммунизма. Ленинский комсомол, насчитывающий в своих рядах 23 миллиона юношей и девушек, активно помогает партии в коммунистическом воспитании молодежи, приобщает ее к решению конкретных задач коммунистического строительства.

В этих и многих других массовых общественных организациях, которые являются надежной опорой партии, советские люди учатся государственному подходу к делам, заботе об интересах всего общества, об интересах народа.

Товарищи! Пролетарская революция совершается ради жизненных интересов народа, ради благосостояния и счастья трудящихся, их свободы и социальной справедливости. Вот почему забота об улучшении жизни советских людей всегда была и остается в центре внимания партии и Советского государства.

Социализм дал нашему народу то, чего нет у трудящихся самых богатых капиталистических стран: освобождение от гнета капиталистов, чувство уверенности в завтрашнем дне. Советские люди не знают, что такое эксплуатация, что такое безработица, — и не будут знать этого никогда. **(Бурные аплодисменты).**

Партия и государство проявляют неослабную заботу об улучшении условий труда, о сокращении рабочего дня. За годы Советской власти средняя продолжительность рабочей недели в промышленности уменьшилась у нас на 18 часов. В этом году осуществляется переход на пятидневную рабочую неделю при двух выходных днях.

В шесть с половиной раз выросли за годы Советской власти реальные доходы рабочих, в восемь с половиной раз выросли доходы крестьян. Только за последние годы повышена заработная плата примерно 25 миллионов рабочих и служащих, введены гарантированная ежемесячная оплата труда и пенсии для колхозников, повышены пенсии инвалидам. В настоящее время пенсии из средств государства и колхозов получают в СССР более 34 миллионов человек.

В сентябре текущего года Пленум ЦК КПСС, а затем и сессия Верховного Совета СССР приняли, как известно, новые важные решения по повышению жизненного уровня, непосредственно затрагивающие более 50 миллионов советских людей. С глубоким удовлетворением мы можем сказать, что никогда еще в истории нашего государства одновременно не выделялось таких больших средств на повышение благосостояния народа. **(Аплодисменты).**

Намного возросло потребление основных продовольственных и промышленных товаров. Более чем в семь раз увеличился в городах жилой фонд: мы строим сейчас больше квартир, чем любая другая страна в мире. Неуклонно растет число санаториев, домов отдыха, пансионатов, туристских баз, стадионов.

СССР — первая страна, в которой государство взяло на себя заботу о здоровье народа, обеспечив всем гражданам бесплатную медицинскую помощь. Врачи, работающие в Советском Союзе, составляют одну четвертую часть врачей всего мира.

Оценивать условия жизни народа можно по многим показателям. Один из самых важных — это продолжительность жизни человека. Это как бы общий итог всего, что делается для него: условий труда и быта, уровня здравоохранения и социального обеспечения. И в этом отношении Советская страна совершила поразительный скачок. Только 32 года жил в среднем человек в старой России. Теперь у нас средняя продолжительность жизни достигла 70 лет — один из самых высоких в мире показателей! **(Аплодисменты).**

Социализм — это общество, в котором нет привилегированных классов и сословий. Но одна часть населения с первых же дней Советской власти была привилегированной: это — наши дети, наша молодежь. Заботу общества о здоровье и воспитании подрастающего поколения каждый новый гражданин СССР начинает чувствовать буквально со дня своего рождения. Мы добились замечательного результата: детская смертность сократилась за годы Советской власти более чем в десять раз! У нас большая (хотя и не вполне еще достаточная) сеть детских яслей и детских садов, где воспитывается сегодня более 9 миллионов наших граждан СССР.

Гигантский размах получила система народного образования. Число учащихся в общеобразовательных школах, средних специальных и высших учебных заведениях, а также в профессиональных школах и училищах приближается сейчас к 60 миллионам! Это одно из главных завоеваний социалистического строя. **(Аплодисменты).**

Будущее Страны Советов станет таким, каким его сделают сегодняшние октябрята, пионеры и комсомольцы. **(Аплодисменты).** И партия твердо уверена, что это будущее будет прекрасным, что наши дети и внуки с честью будут нести вперед великое знамя Октябрьской революции! **(Бурные аплодисменты).**

Товарищи! Чтобы намерить глубину перемен, которые принес с собой социализм, нужны и бриллиантовый труд ученого и вдохновенная песня поэта. За 50 лет в жизни народа изменилось абсолютно все. Мы создали совершенно новый мир: мир новых — социалистических — отношений, мир нового — советского — человека. Гигантски раздвинулся духовный горизонт советских людей, изменились их нравственный облик, отношение к труду, к обществу, друг к другу. Обновленная и преображенная социализмом предстала перед человечеством наша страна во всем своем могуществе и величии, во всем блеске таланта своего замечательного народа.

Величественное здание социализма, воздвигнутое в нашей стране, — это достойная награда за усилия и подвиги советских людей, за подвиги беззаветного труда и героических боев за победу идеалов, во имя которых была совершена Великая Октябрьская социалистическая революция. **(Продолжительные аплодисменты).**

История — это люди, которые ее делают. Десятки миллионов рабочих и крестьян строили социализм, десятки миллионов творили историю нашей эпохи. Деятельность поколений революционеров, созидателей социализма, деятельность выдвинутых революцией политических руководителей, полководцев, ученых, командиров производства, ударников труда — таков вклад, который принадлежит истории нашей страны, истории мирового социализма. **(Продолжительные аплодисменты).**

Сегодня, отмечая пятидесятилетие Великого Октября, мы с глубоким волнением вспоминаем и о тех, кого нет с нами, — о тех, кто пал от руки классового врага, защищая революцию, защищая дело социализма. Мы вспоминаем и о тех, кто ушел от нас, сгорев на работе, отдав все свои силы служению народу. Советские люди продолжают и будут продолжать их дело — дело коммунизма! **(Бурные аплодисменты).**

Товарищи! Сегодня наше общество сочетает мудрость зрелости и энергию юности. В наших рядах — ветераны революции и гражданской войны, герои первых пятилеток, те, кто отстоял Советскую власть в жестокой схватке с фашизмом. В наших рядах — замечательная, талантливая и одухотворенная молодежь, достойно продолжающая славу отцов.

Наше сегодняшнее общество — это сплав ума и таланта всех поколений, всех наций и народностей, всех трудящихся страны. И нет таких задач и свершений, которые были бы не под силу такому обществу, такому народу. **(Бурные аплодисменты).**

Подвиг нашего народа, его победы в труде и на поле брани никогда не будут забыты грядущими поколениями.

Слава советскому народу, слава советскому человеку — подлинному герою нашего времени! **(Бурные, продолжительные аплодисменты).**

3. К новым успехам в борьбе за коммунизм

Товарищи! Для советских людей достигнутые результаты — не только мера уже проделанной работы. Это и то же время рубеж, с высот которого мы смотрим в будущее, определяем свои задачи и перспективы.

Жизнь идет вперед. Каждый этап развития нашего общества выдвигает свои проблемы. Было время, когда главная задача состояла в том, чтобы выстоять перед натиском классового врага, преодолеть унаследованную от прошлого отсталость, утвердить в жизни основные принципы социализма. Эти проблемы решены. Этот этап уже пройден.

Сегодня перед нами стоят новые задачи — новые не только по своим масштабам, но и по своему характеру. Речь идет о том, чтобы как можно полнее использовать возможности, которые открывает развитое социалистическое общество. Мы должны научиться с максимальным эффектом использовать и наши социальные завоевания, и огромные производительные силы, которыми располагает страна, достижения науки и техники, растущий уровень культуры и образования советского народа. Только на этой основе можно успешно строить коммунизм, двигаться по пути, намеченному программой партии. Масштабы и сложность задач, которые нам предстоит решить, предъявляют более высокие требования ко всей нашей деятельности, к стилю и методу руководства.

Основной плацдарм борьбы советского народа за победу коммунизма — это экономика, создание материально-технической базы коммунизма. От того, как мы будем развивать народное хозяйство, в решающей мере зависят и темпы движения вперед советского общества, и ход соревнования двух мировых систем, и наш вклад в развитие мировой цивилизации и залежами угля, богатейшими запасами металлических руд и леса. В стране выросли замечательные кадры, способные решать любые задачи.

Новый подъем советской индустрии позволит еще больше укрепить обороноспособность нашей великой державы, упрочить позиции социализма на мировой арене.

Интересы советского народа, интересы коммунистического строительства требуют, чтобы у нас была не только мощная промышленность и высокоразвитое сельскохозяйственное производство, способное полностью обеспечить растущие потребности населения в продуктах питания, а промышленности — в сырье.

Испокон веков сельское хозяйство зависело от климата, от капризов природы. Человек всегда стремился освободиться от этой зависимости или, по крайней мере, ослабить ее. Для нашей Родины, раскинувшейся от прибалтийских равнин до Тихого океана, от горных вершин Кавказа и Памира до полярной тундры, — это особенно важно. Только на этом пути можно добиться высоких и устойчивых темпов роста в земледелии и животноводстве.

Поэтому мы придаем первостепенное значение выполнению долговременной программы мелиорации, улучшения земель, внедрению химии, подъему культуры земледелия. Теперь страна в состоянии вкладывать в развитие сельского хозяйства больше средств. Мы хотим, чтобы по производительности труда, технической оснащенности, степени использования достижений науки сельское хозяйство встало в один ряд с социалистической индустрией. При нынешнем прогрессе науки и техники это вполне реальное дело. **(Аплодисменты).**

Человечество вступило в век стремительной научно-технической революции. Советская Родина гордится замечательными достижениями своих ученых. Большие успехи физики и химии открывают новые источники энергии, позволяют создавать новые материалы, расширяют

● ПРОДОЛЖЕНИЕ НА 5-й СТР.

Доклад товарища Л. И. БРЕЖНЕВА

● ПРОДОЛЖЕНИЕ. НАЧАЛО НА 3-й и 4-й СТР.

горизонты перед всеми ведущими производствами. Открытия в биологии создают новые возможности для сельского хозяйства и медицины. Развитие кибернетики повышает производительность умственного труда, прокладывает пути автоматизации различных видов хозяйственной деятельности и управления. Наука становится в подлинном смысле слова непосредственной производительной силой. Эта ее роль еще более возрастет в будущем.

Перед учеными стоят огромные по своему значению задачи проникновения в тончайшую структуру материи, в тайны жизни, преобразования одних видов энергии в другие, управления термоядерными реакциями, дальнейшего изучения космоса, влияния на процессы, происходящие в атмосфере, изучения глубин земли и моря. Многое предстоит сделать в области общественных наук — и в разработке проблем коммунистического строительства в нашей стране, и в исследовании вопросов мирового развития.

Отдавая должное достижениям ученых, советский народ ожидает от них новых, еще более значительных успехов. Социализм развивается, опираясь на наиболее передовое, прогрессивное, что создается человеческим гением. С наукой мы связываем свое будущее. И мы уверены, что советская наука, наши ученые будут на самых передовых рубежах мирового прогресса! **(Продолжительные аплодисменты).**

Бурный рост науки и техники делает особенно актуальной вечную проблему отношений между человеком и природой. Еще первые социалисты считали, что важной чертой общества будущего явится сближение человека с природой. С тех пор прошли века. Построив новое общество, мы воплотили в жизнь многое из того, о чем могли лишь мечтать предшественники научного социализма. Но природа не утратила для нас своей огромной ценности и как первоисточник материальных благ, и как неиссякаемый источник здоровья, радости, любви к жизни и духовного богатства каждого человека.

Обо всем этом хочется напомнить, чтобы подчеркнуть, как важно беречь природу, охранять и приумножать ее богатства. **(Аплодисменты).** Хозяйское, рациональное использование естественных ресурсов, забота о земле, о лесе, о реках и чистом воздухе, о растительном и животном мире — все это наше кровное, коммунистическое дело. Мы должны сохранить и украсить нашу землю для нынешних и будущих поколений советских людей. **(Бурные аплодисменты).**

Чем разумнее мы будем использовать богатства природы, чем больших успехов добьются промышленность, сельское хозяйство, наука, чем выше станет производительность общественного труда, тем богаче, краше и культурнее будет жизнь советских людей.

Мы по праву говорим о наших успехах, но мы видим, что у нас есть и нерешенные вопросы. Мы знаем, что не все советские люди, не каждая семья живут сегодня так, как нам всем хотелось бы. Поэтому во всей своей деятельности, во всех своих планах партия уделяет особое внимание повышению народного благосостояния. По мере роста национального дохода у нас будет и дальше непрерывно расти заработная плата трудящихся, увеличиваться производство предметов потребления. Мы будем и впредь в больших размерах вести жилищное и культурно-бытовое строительство, чтобы обеспечивать улучшение быта и условий жизни каждой советской семьи. **(Аплодисменты).**

Отмечая славное 50-летие Октября, наша партия с полным сознанием своей ответственности говорит: с каждым годом будет крепнуть могущество Советской державы, будет улучшаться жизнь советских людей. Советский человек будет все полнее пользоваться плодами завоеванного, все явственнее ощущать преимущества социалистического образа жизни. **(Аплодисменты).**

Товарищи! Марксисты всегда исходили из того, что в основе социального прогресса лежит развитие общественного производства. Но это отнюдь не значит, что можно отодвигать на второй план решение других важных социальных и политических проблем. Все стороны коммунистического строительства тесно связаны между собой. Хорошо известно, что решение социально-политических задач зависит от экономических достижений. В свою очередь, экономическое развитие во многом определяется тем, насколько успешно решаются социально-политические задачи. Совершенствование общественных отношений, развитие социалистической демократии и государственности, идейно-воспитательная работа — все это дело первостепенной важности.

На современном этапе происходит стирание существенных различий между рабочим классом, колхозным крестьянством и интеллигенцией нашей страны. Сегодня мы конкретнее и отчетливее видим, какими путями пойдет решение этих проблем, лучше знаем, что для этого надо делать.

Все больше изменяется характер сельскохозяйственного труда. Сегодня крестьянину приходится иметь дело со сложными машинами, с электричеством, с химией, с агротехнической и зоотехнической наукой. Это и есть процесс практического превращения сельскохозяйственного труда в разновидность труда индустриального.

За последние годы немало сделано для того, чтобы ускорить сближение города и деревни также в сфере благосостояния и культуры. Теперь, когда достигнуты серьезные успехи в укреплении экономики колхозов и совхозов, более солидной становится основа для переустройства села, его облика и быта. Речь идет о широком жилищном и культурно-бытовом строительстве, завершении электрификации села, дорожном строительстве. Задачи эти громадны, потребуется немало времени, чтобы решить их в масштабах такой страны, как наша. Но мы придаем этому делу общегосударственное значение и беремся за него всерьез. **(Аплодисменты).**

Современный уровень производства, научно-технический прогресс все больше сближают труд рабочего и крестьянина с трудом инженера, техника, агронома. Важную роль здесь играет быстрый рост культуры всего населения. Партия добивается того, чтобы все рабочие, все крестьяне стали интеллигентными в самом широком смысле этого слова, в полной мере применяли свои творческие способности, активно участвовали в духовной жизни всего нашего общества.

Разумеется, это не придет само собой. Тут нужна целенаправленная деятельность партии и государства. Наши планы предусматривают дальнейшее развитие всех областей культурной жизни, совершенствование всей системы народного образования — общего, высшего и профессионального технического. Разрабатывая хозяйственные планы на будущее, мы сознательно закладываем в них такие элементы, которые ведут к автоматизации и механизации производственных процессов, к сокращению сферы неквалифицированного труда. Последнее очень важно не только с точки зрения экономического эффекта, но и с точки зрения облегчения условий работы и изменения самого характера труда миллионов советских людей.

Партия придает большое значение созданию наиболее благоприятных условий для всестороннего развития личности. Большие возможности в этой области открываются с увеличением свободного времени трудящихся. Свободное время — это не только отдых, но, как подчеркивал Маркс, — и своего рода пространство для развития личности. Необходимо делать все, чтобы с расширением этого «пространства» росли возможности всех членов общества пользоваться благами культуры, учиться, заниматься любимым делом в различных сферах научного, технического и художественного творчества.

По мере нашего продвижения вперед будет еще больше повышаться роль литературы и искусства. Ныне к сокровищнице мировой культуры приобщаются самые широкие массы трудящихся. Это значит, что все более возрастает общественная роль искусства, а тем самым и ответственность писателей, композиторов, деятелей театра, кино, изобразительного искусства. Партия и народ высоко ценят их труд. Деятели литературы и искусства призваны создавать такие художественные произведения, которые бы идейно обогащали строителей нового общества, несли в массы коммунистическую нравственность, удовлетворяли возрастающие эстетические запросы нашего народа.

Совершенствование социалистических общественных отношений включает в себя дальнейшее укрепление Советского государства, повышение его организаторской роли в экономике и культуре. Речь идет о развитии социалистической демократии. Речь идет о четкости, слаженности и высокой культуре в работе всех звеньев государственного аппарата, об укреплении правопорядка и государственной дисциплины, о преодолении элементов бюрократизма и формализма, с которыми еще приходится сталкиваться в нашей жизни. Все это имеет первостепенное значение для коммунистического строительства.

Коммунизм по своей природе является обществом, которое создается усилиями самих масс в интересах всего народа. Идти к коммунизму — значит все шире вовлекать трудящихся в практические дела, связанные с управлением государством, экономической и общественной жизнью. Всемерное повышение роли Советов депутатов трудящихся и общественных организаций будет способствовать еще более активному участию народных масс в решении государственных и общественных дел, развитию народной инициативы и творческой активности советских людей. Наша партия ведет большую повседневную работу по всем этим направлениям.

Советский строй воспитал у трудящихся преданность делу социализма, коллективизм, чувство хозяина своей страны. Но быть хозяином — значит, наряду с большими правами, иметь и большие обязанности. Это значит — нести высокую ответственность не только за свой личный труд и поведение, но и за дела коллектива, предприятия, всей страны. Воспитание этих качеств, которые должны стать неотъемлемыми чертами внутреннего мира каждого советского человека, — одна из самых важных задач партии в коммунистическом строительстве. **(Аплодисменты).**

Товарищи! Велики дела и подвиги советского народа за 50 лет. Еще более грандиозные перспективы открывают ся перед ним на полувековом рубеже. Мы убеждены, что и годы второго пятидесятилетия нашей страны будут ознаменованы новыми свершениями всемирно исторического значения. **(Аплодисменты).** Революционное пламя, зажженное в сердцах людей Октября, озаряет наш путь вперед, путь к торжеству коммунизма! **(Бурные, продолжительные аплодисменты).**

Кремлевский Дворец съездов. Совместное торжественное заседание Центрального Комитета КПСС, Верховного Совета СССР и Верховного Совета РСФСР, посвященное 50-летию Великой Октябрьской социалистической революции.

Фото М. ТРАХМАНА

4. Великий Октябрь и мировое революционное движение

Товарищи! Вихрь Октября раздул искры революции в могучее пламя. Полвека, прошедшие после Октябрьской революции, убедительно показали ее огромное международное значение. За эти годы изменился весь облик мира — изменился в огромной мере под воздействием Октября и его идей, под влиянием побед социализма.

С рождением Советского государства борьба между рабочим классом и империалистической буржуазией приобрела новый характер, ее главным стержнем стала борьба между двумя противоположными социально-экономическими системами. Резко обозначился водораздел, по одну сторону которого сплотились все силы старого мира, реакции, социального и национального угнетения, а по другую — силы социализма, демократии и прогресса.

В то время старый мир господствовал на пяти шестых территории нашей планеты, был несравненно сильнее экономически, обладал большим военным превосходством. Но революционная эпоха вместе с устаревшими режимами ломает и традиционные представления о силе. На стороне нового мира были законы общественного развития, революционная энергия масс, самые передовые идеи нашего времени. И даже в те дни, когда социализм был представлен одной в мире страной, это дало ему силу выстоять, а затем и перейти в историческое наступление.

В ходе полувековой борьбы коренным образом изменилось соотношение сил в мире. Уже треть человечества встала на путь социализма. Завершается крушение системы колониального рабства: свыше 70 новых государств поднялись на обломках бывших колониальных империй. Огромной силой стало организованное рабочее движение в странах капитала. Его влияние — крупный фактор всей политической жизни этих стран. Большой размах приобрели демократические движения, в которых участвуют широкие слои населения. В результате всех этих изменений уже не империализм, а социализм, антиимпериалистические силы определяют главное содержание и главное направление общественного развития. **(Аплодисменты).**

Народы мира могли воочию увидеть, что социализм ликвидировал эксплуатацию человека человеком и национальный гнет: открыл широкие возможности для преодоления отсталости, для расцвета производительных сил, для прогресса. Они убедились, что социализм пролагает путь к подлинной демократии и свободе личности, к прочному миру, к устранению войн из жизни общества.

На фоне успехов социализма стало еще очевиднее, что капитализм не способен решить коренные проблемы, стоящие перед человечеством. Он является источником неисчислимых бедствий и страданий для народных масс. Империализм порождает агрессивные войны, от него исходит сегодня угроза мирового термоядерного конфликта. Именно империализм повинен в смерти десятков миллионов людей, уничтоженных в двух мировых войнах. Но его разрушительные средства растрачиваются на гонку вооружений, на создание орудий массового истребления. Империализм является помехой тому, чтобы уже теперь использовать величайшие возможности, открытые наукой и техникой, для ликвидации голода, нищеты и болезней. Империализм несет ответственность за то, что страны, находившиеся в колониальной неволе, отстали в своем развитии на многие десятки лет. Империализм — это строй жестокого угнетения трудящихся, подавления демократии, строй, который порождал фашизм — самое крайнее воплощение реакции, мракобесия и террора.

Полвека, отделяющие нас от Октября, — это полвека углубляющегося общего кризиса капитализма, разоблачения империализма в глазах народов, подрыва его влияния. Но империализм не складывает оружия. Это — сильный и коварный противник. Он многому научился, старается извлечь уроки из своих поражений, приспособиться к новой обстановке.

Под напором классовой борьбы империализм маневрирует, идет на частичные уступки, широко прибегает к социальной демагогии. Обострение внутренних противоречий, успехи социализма в соревновании с капитализмом вынуждают буржуазию все шире использовать государственно-монополистическое регулирование экономики для смягчения кризисных явлений, для поддержания темпов роста производства. Лишаясь колоний, империализм переходит к более хитрым и тонким методам эксплуатации других народов. Империализм не жалеет сил и средств в борьбе за умы людей, рост влияния социализма заставляет империалистов постоянно приспосабливать свое идеологическое оружие, свою пропаганду к меняющейся обстановке.

Все сознательные участники революционного движения учитывают эти явления в стане своего противника, всю сложность обстановки, в которой сегодня происходит классовая и освободительная борьба. Они вырабатывают наиболее эффективные пути этой борьбы, стремятся сплотить все силы в едином антиимпериалистическом фронте.

За последние десятилетия революционный процесс приобрел подлинно всемирный размах. Нет такого района на земном шаре, где бы в той или иной форме не развертывалась борьба за дело социального и национального освобождения. Империализм подвергается атакам с разных сторон. Пошатнулись даже такие его позиции, которые еще совсем недавно казались неуязвимыми. Сбывается предвидение Ленина о том, что в борьбе против капитализма сольются в единый поток самые разнообразные силы и движения.

Мы, коммунисты, хорошо представляем себе масштабы и сложность задач, которые стоят перед революционными силами. На пути к торжеству идей социализма и прогресса во всем мире еще немало напряженных боев и упорного труда. Но можно быть уверенными, что современный этап знаменует собой огромный шаг вперед на этом пути, займет достойное место в летописи борьбы человечества за прогресс и свободу, за социализм. **(Аплодисменты).**

Наиболее яркая и важная черта этого этапа — успешное развитие мировой системы социализма. Международный рабочий класс, все революционные силы по праву видят в ней свое величайшее завоевание, свое замечательное достижение. Выход социализма за рамки одной страны, создание целой системы социалистических государств ознаменовали новый крутой поворот в развитии мировых событий. Эта победа еще более ослабила силы империализма. Эта победа вселила в сердца широчайших масс еще большую уверенность в правоту социализма, в неодолимость его великих идеалов. Под влиянием живого, развивающегося социализма, притягательной силы его примера в мире сложились новые условия для дальнейшего развертывания революционной и освободительной борьбы, для всех демократических движений.

За 20 лет в большинстве стран социализма достигнуты большие результаты в экономическом и культурном строительстве, в развитии новых общественных отношений и социалистической демократии. Принципиальное достижение мирового социализма, которое следует подчеркнуть особо, — это создание нового типа отношений между государствами, в которых победил социалистический строй. Братские отношения между странами социализма опираются на растущее взаимное доверие и уважение народов, основываются на социалистическом интернационализме. Жизнь показывает, что в рамках социалистического содружества каждая из стран получает самые благоприятные возможности для укрепления своего суверенитета, независимости и пользуется в то же время всеми преимуществами, которые дает взаимопомощь и товарищеская поддержка.

Весь опыт развития мировой социалистической системы с ее великими завоеваниями и с ее трудностями говорит о том, что с победой социалистических революций в ряде стран отношения нового типа сами по себе не приходят. Социалистическим странам приходится сталкиваться с новыми, сложными проблемами, преодолевать нелегкое наследие капиталистического прошлого, противостоять проискам империализма, стремящегося внести раскол в наши ряды.

Общими усилиями братских партий достигнуты значительные результаты в укреплении социалистического содружества. Каждая нация вносит своеобразие в общее дело строительства новой жизни. Мы дорожим вкладом каждого народа, каждой марксистско-ленинской партии в интернациональную сокровищницу социализма. Из общих творческих усилий, выражающих все многообразие жизни, рождается тот великий опыт мирового социализма, который является достоянием всего человечества.

Говоря о социалистической системе и проблемах ее развития, нельзя обойти молчанием то, что всех нас глубоко волнует. Речь идет о положении дел в Китайской Народной Республике. Победа революции в Китае имела огромное значение. Она оказала глубокое воздействие на развитие национально-освободительного, революционного движения во всех странах Азии и Африки.

К сожалению, шовинистический и великодержавный курс группы Мао Цзэдуна, проводимый в последние годы, наносит серьезный ущерб делу социализма в Китае. Этот курс, направленный на подрыв единства мирового социалистического содружества и международного коммунистического движения, противоречит интересам революционной борьбы народов.

События в Китае до конца обнажили идейно-политическое падение некоторых руководителей КПК. В то же время они показали, что социализм в этой стране даже за короткий срок, в самых сложных условиях, сумел пустить корни, завоевать на свою сторону широкие массы. Именно этим объясняется та упорная борьба, которую ведут лучшие сыны Коммунистической партии Китая, передовые силы китайского народа за сохранение завоеваний социализма **(Аплодисменты).**

Китайским коммунистам, китайскому народу есть что защищать, есть за что бороться. Генеральная линия китайских коммунистов — это линия на построение социализма, выработанная VIII съездом Компартии Китая в 1956 году. Это — линия на планомерное экономическое развитие и «максимальное удовлетворение материальных и культурных потребностей жизни народа». Это — линия на «развитие демократической жизни». Это, как подчеркивалось в решениях съезда, — линия на «вечную и нерушимую братскую дружбу с великим Советским Союзом и всеми странами народной демократии». **(Аплодисменты).**

Мы верим, что нынешние события в Китае — историческая преходящий этап его развития. Мы верим, что, несмотря на все трудности, дело социализма в Китайской Народной Республике победит. **(Аплодисменты).**

Товарищи! Путь, по которому идут социалистические страны, — это путь напряженного труда и активной борьбы. Мы знаем, что впереди большая работа, большие задачи, решение которых требует совместных усилий братских партий и народов. Со своей стороны Коммунистическая партия Советского Союза, весь советский народ не пожалеют сил для укрепления мирового социалистического содружества, для завоевания им новых побед. **(Продолжительные аплодисменты).**

Позвольте сегодня от имени всего советского народа горячо приветствовать братские народы, строящие новую жизнь. **(Аплодисменты).**

Наши первые слова привета — мужественному народу Демократической Республики Вьетнам, который с оружием в руках защищает свою свободу и независимость, свои социалистические завоевания. **(Бурные аплодисменты).**

Мы горячо приветствуем народы Болгарии, Венгрии, Германской Демократической Республики, Корейской Народно-Демократической Республики, Кубы, Монголии, Польши, Румынии, Чехословакии, Югославии, уверенно идущие вперед под знаменем социализма. **(Бурные аплодисменты).**

Мы приветствуем китайский и албанский народы, которые ведут борьбу за сохранение социалистических завоеваний в своих странах. **(Аплодисменты).**

Мы желаем народам всех социалистических государств самых больших успехов в их благородном труде! **(Аплодисменты).**

Товарищи! Среди сил, выступающих против империализма, важное место принадлежит рабочему классу развитых капиталистических государств, который ведет борьбу в цитадели мирового империализма. Мы знаем, насколько трудной является эта борьба. Она требует не только большого напряжения и мужества, но и умения противопоставить империалистической буржуазии, всем ее маневрам и ухищрениям высокую организованность и большое политическое искусство.

Наперекор всем трудностям рабочее движение в странах развитого капитализма неуклонно набирает силу, приобретает новый опыт. Активность, настойчивость, растущая организованность трудящихся в борьбе за свои жизненные интересы — вот что характерно для современного этапа классовой борьбы в капиталистическом мире. Забастовки нередко охватывают целые страны. Рабочий класс все чаще добивается удовлетворения своих требований. Эти требования идут все дальше, становятся все более радикальными, перерастая в программу борьбы против экономического и политического всевластия монополий.

Главным препятствием на пути к победе рабочего класса был и остается раскол его рядов. Однако весь опыт, накопленный рабочим движением, говорит ему, что единство — жизненная необходимость. Этот опыт убеждает, что различия во взглядах между социалистами и коммунистами не должны быть помехой для сплочения рядов рабочего класса против монополий, против военной опасности, в борьбе за социализм. Вопреки политике правых лидеров социал-демократии, закостеневших на антикоммунистических позициях, тяга к единству растет, и в ряде стран на этом пути уже достигнуты определенные успехи.

Роль рабочего класса в капиталистических государствах за послеоктябрьские годы значительно усилилась. И не только потому, что он составляет ныне большинство населения этих стран и является решающей силой в материальном производстве. Рабочий класс наиболее последовательно выражает интересы всей нации, сплачивая вокруг себя широкие массы трудящихся, все антимонополистические силы. Можно не сомневаться в том, что пролетариат капиталистического мира в конечном счете добьется решающих успехов в борьбе за свои идеалы. **(Аплодисменты).**

● ПРОДОЛЖЕНИЕ НА 6-й СТР.

Доклад товарища Л. И. БРЕЖНЕВА

● ПРОДОЛЖЕНИЕ, НАЧАЛО НА 3-Й, 4-Й И 5-Й СТР.

Одна из главных особенностей послеоктябрьского пятидесятилетия — это соединение национально-освободительного движения с борьбой рабочего класса в единый революционный поток. Полтора миллиарда человек, проживающих в бывших колониях и полуколониях, добившись независимости, вышли на арену активной политической жизни. Это расширило рамки мирового революционного движения, ускорило общественный прогресс.

Завоевание политической независимости, однако, не решило всех важных проблем, которые стоят перед народами Азии, Африки, Латинской Америки. Немало усилий требуется, чтобы защитить и упрочить эту независимость, добиться экономической самостоятельности, ликвидировать отсталость. Прогрессивные силы этих стран активно выступают за проведение антиимпериалистической политики. Залогом успеха такой политики является союз национально-освободительного движения государств, сбросивших колониальное иго, с мировым социализмом, укрепление их сотрудничества с социалистическими странами.

В освободившихся странах развертываются глубокие социальные процессы. Обостряется борьба вокруг коренного вопроса — о путях их дальнейшего развития. Под влиянием побед мирового социализма народы Азии и Африки все более тянутся к передовым формам общественного устройства. Событием большого значения является то, что ряд молодых государств встал на путь некапиталистического развития.

История показывает, что ликвидация отсталости, движение к социализму, минуя капитализм, предполагают решение многих сложных социальных проблем, требуют создания современных производительных сил. Народам стран, избравших социалистическую ориентацию, еще предстоит решать эти проблемы. И решать в условиях, когда не ликвидировано наследие колониализма, когда консервативные элементы еще пользуются немалым влиянием. Самоотверженная защита завоеваний революции, единство всех демократических сил народа, напряженный труд и постоянные усилия, направленные на подъем экономики и культуры, — вот в чем передовые представители молодых развивающихся стран видят гарантию движения вперед.

Советский народ шлет горячий привет всем борцам рабочего и национально-освободительного движения. (Аплодисменты). Мы желаем вам, дорогие товарищи, новых больших успехов в борьбе за жизненные интересы и права народов, за мир и демократию, за национальное освобождение и социализм! Мы убеждены, что наш боевой союз и впредь будет расти и крепнуть! (Аплодисменты).

Опыт истекшего полувека убедительно доказал, что эффективность усилий революционного движения в большой мере зависит от сплоченности и сотрудничества всех его отрядов.

Единство революционных сил имеет под собой надежную основу. Каждая из этих сил решает свои задачи, но у них общий противник — империализм, у них общие цели — борьба за интересы трудового народа, за мир, демократию и свободу. Все это диктует необходимость объединить усилия мировой системы социализма, рабочего и национально-освободительного движения в общее наступление на империализм. (Аплодисменты).

Авангард революционных сил, знаменосец идеи единства революционного процесса — это международное коммунистическое движение. Современное коммунистическое движение, наследник и продолжатель созданного Марксом I Интернационала, родилось на гребне могучей революционной волны, которую вызвала победа рабочих и крестьян России. Историческую роль в создании и укреплении боевых марксистско-ленинских партий сыграл Коминтерн.

За 50 лет коммунистическое движение прошло огромный путь. Если в 1917 году в мире было всего несколько сот тысяч коммунистов, то в наши дни насчитывается уже 50 миллионов борцов, объединенных в 88 коммунистических и рабочих партиях. (Аплодисменты). Среди них партии, руководящие строительством нового общества в социалистических государствах. В их числе марксистско-ленинские партии, возглавляющие борьбу пролетариев в странах развитого капитализма. Фактом огромного значения является то, что в Западной Европе, где сосредоточено более 100 миллионов рабочих и служащих, выросли такие коммунистические партии, которые стали общенациональной политической силой. Напряженную борьбу против злейшего врага народов — американского империализма и внутренних реакционных режимов — ведут коммунистические партии стран Латинской Америки. Все теснее сплачивают вокруг себя широкие демократические слои, все больше завоевывают доверие масс компартии стран Азии и Африки.

Мы знаем, как много мужества и самоотверженности нужно коммунистам в странах капитала. Империализм идет на все, чтобы подорвать компартии, заставить коммунистов отказаться от своих идеалов. Почти в 40 капиталистических странах партии рабочего класса находятся под запретом. За приверженность идеям коммунизма выгоняют с работы и лишают куска хлеба, сажают в тюрьмы и расстреливают.

В дни юбилея Октября мы говорим всем коммунистам, всем революционерам, которые томятся в застенках и подвергаются репрессиям: Наши сердца с вами, дорогие братья и друзья! (Бурные аплодисменты). Мы уверены, что никакие испытания не могут сломить коммунистов, никакие преграды не могут остановить развитие коммунистического движения. (Аплодисменты).

Коммунизм стал могучей силой, его идеи победно шествуют по нашей планете. Свою роль авангарда общественного прогресса, самого последовательного борца за интересы рабочего класса, всех трудящихся коммунисты завоевали делами. Коммунисты доказали свое умение возглавить борьбу за свержение капитализма и построение социализма. Они доказали, что являются наиболее стойкими защитниками трудящихся в капиталистических странах. Они доказали, что являются самоотверженными борцами за национальную свободу и социальный прогресс народов колоний. Они отстаивают мир, свободу, демократию для всех народов. (Аплодисменты).

Для нового мощного подъема коммунистического движения, для его новых побед сложились благоприятные условия. Но мы никогда не можем забывать, что миссия, выпавшая на долю коммунистов, это — грандиозная и сложная миссия революционной перестройки всей жизни общества. Переход человечества от капитализма к социализму — это процесс сложный и многообразный. На его пути возможны определенные неудачи, временные отступления и даже поражения на отдельных участках борьбы. Из этого коммунистическое движение извлекает уроки.

Опыт показывает, что победить такого сильного и коварного противника, как империализм, можно только противопоставив ему, наряду с решительностью и безразличной готовностью к борьбе, трезвый политический расчет, кладоморное и выдержку. Этому противнику коммунисты противопоставляют такую стратегию, которая опирается на научный анализ соотношения сил внутри страны и на международной арене. Они противопоставляют ему такую тактику, такие формы и методы борьбы, которые с наибольшей полнотой учитывают конкретные условия. Понятно, что бывает нелегко сразу найти верные решения встающих проблем. Меняется мир, расширяются ряды борцов против империализма. Все это требует постоянного изучения и глубокого обобщения, творческого развития марксистско-ленинской теории, усиления ее влияния в рядах революционного движения.

В современных условиях особое значение приобретает всемерное развертывание борьбы против политики и идеологии империализма. Стараясь поставить преграду на пути освободительного движения, империализм пытается активизироваться, предпринимает все новые авантюры и провокации. Для того, чтобы успешно противостоять империализму, не только отбивать его атаки, но и наносить ему новые поражения, коммунистам, всем революционерам нужна огромная энергия, мобилизация сил на всех основных направлениях борьбы.

Коммунистические партии усиливают наступление на идеологические позиции буржуазии, разоблачают политику и идеологию антикоммунизма. Широко пропагандируя успехи социализма, они опровергают клевету и фальсификацию, антикоммунистические легенды и мифы, распространяемые империалистической пропагандой. Компартии вскрывают несостоятельность различных новых хитроумных «теорий», пускаемых в ход для обеления капитализма. В идеологической работе партии видят необходимое условие успешной борьбы за массы, за укрепление антиимпериалистического фронта. Наша партия, со своей стороны, будет и впредь наращивать усилия в деле отпора антикоммунизму, разоблачения всей политики и идеологии империализма. (Аплодисменты).

Из всего опыта классовой борьбы коммунисты всех стран делают тот вывод, что важнейшей предпосылкой решения трудных, разнообразных проблем, стоящих перед ними, является укрепление боевого сотрудничества, сплоченности и активного взаимодействия всех братских партий мира. Только выступая в качестве единого международного движения, мировой коммунизм сможет достичь своих великих целей. Сегодня для всех нас важно чувство долга, постоянная координация своих действий в международном масштабе.

Строительство социализма и коммунизма в странах социалистического содружества, отпор агрессивным действиям империализма, защита всеобщего мира и безопасности народов; сплочение масс под знаменами демократии, национального освобождения и социализма; дальнейшее совершенствование стратегии и тактики для революционной борьбы против капитализма — таковы главные проблемы, для решения которых мировое коммунистическое движение сплачивает свои ряды. «Пролетарии всех стран, соединяйтесь!» (аплодисменты) — этот лозунг, провозглашенный набатом на заре революционной борьбы рабочего класса, и сегодня зовет к единению всех антиимпериалистических сил. (Аплодисменты).

Мы убеждены, что дальнейшее сплочение нашего движения диктуется жизненными интересами каждой братской партии. Разумеется, каждая партия имеет свои задачи, принимает соответствующие решения, выбирает формы и методы борьбы. И все партии делают это на основе полной независимости и самостоятельности. Но сила, эффективность борьбы той или иной партии зависит не только от ее успехов в своей стране, но и от успехов других братских партий, от масштабов и глубины сотрудничества всех отрядов коммунистического движения. (Аплодисменты). Опыт показывает, что отход от принципов интернационализма, попытки противопоставлять интересы отдельных отрядов нашего движения общим задачам революционной борьбы, проявления национальной замкнутости неизбежно ослабляют позиции коммунистов перед лицом классового врага.

Мы с большим удовлетворением отмечаем, что позиция КПСС полностью совпадает с позициями подавляющего большинства братских партий, решительно выступающих за сплочение наших рядов на принципиальной основе марксизма-ленинизма. (Аплодисменты). Большую роль в выработке общих идейно-политических позиций коммунистического движения сыграли, как известно, совещания представителей братских партий в 1957 и 1960 годах. О растущем стремлении к укреплению единства говорят такие знаменательные факты последнего времени, как Карловарская конференция европейских коммунистических партий, другие региональные и двусторонние встречи представителей братских партий, движение солидарности с героическим Вьетнамом и народами арабских стран, ставших жертвой агрессии.

Теперь уже совершенно ясно, что большинство братских партий выступает за созыв нового международного совещания. Наша партия целиком поддерживает эту идею и готова сделать все для успеха новой всемирной встречи коммунистов. (Продолжительные аплодисменты).

Товарищи! Сегодня все коммунистическое движение вместе с нами празднует юбилей Великого Октября. Отмечая его, марксисты-ленинцы подводят итоги пройденного пути, намечают перспективы дальнейшей борьбы за торжество наших общих коммунистических идеалов.

Коммунистическая партия Советского Союза всегда считала и считает свою деятельность, свой опыт неотъемлемой частью деятельности и опыта всего мирового коммунистического движения. В нерушимой дружбе, в боевом союзе с братскими партиями КПСС всегда черпала силу, вдохновение в борьбе и труде. (Бурные аплодисменты).

Разрешите, товарищи, от имени нашей партии выразить самую искреннюю благодарность всем братским партиям, всем коммунистам за их верную, за искреннюю поддержку советского народа в его борьбе за построение коммунизма! (Продолжительные аплодисменты).

Позвольте передать всем марксистско-ленинским партиям сердечный привет и пожелание новых больших успехов. (Аплодисменты). Слава мировому коммунистическому движению — ведущей политической силе нашей эпохи! (Бурные, продолжительные аплодисменты).

5. Ленинская внешняя политика Советского Союза

Товарищи!

В нашей великой созидательной работе, в обеспечении благоприятных условий для строительства социализма и коммунизма большую роль играет наша внешняя политика.

Победа Великого Октября положила начало подлинно революционным изменениям в международных отношениях. Впервые на мировой арене появилось государство, которое империалистической политике угнетения и закабаления народов, политике колониальной эксплуатации, насилия и грабительских войн противопоставило политику защиты свободы и независимости народов, защиты мира, отпора империалистическим агрессорам. Борьба этих двух противоположных линий продолжается уже полстолетия.

Характер ленинской внешней политики Советского государства, ее важнейшие отличительные черты вытекают из самой сущности социалистического общественного строя.

Каковы же ее важнейшие черты?

Наша внешняя политика выросла из социалистической революции. Она была и остается одним из инструментов на службе революционного преобразования общества в нашей стране. Защита завоеваний революции — такую задачу В. И. Ленин поставил перед советской внешней политикой сразу же после победы Октября. Выступая перед руководящими работниками партии в январе 1918 года, он призывал решать внешнеполитические вопросы «с точки зрения наилучших условий для развития и укрепления социалистической революции, которая уже началась» (Полн. собр. Соч., т. 35, стр. 247). Внешняя политика Советского государства неизменно строится на основе этого ленинского указания. Защитить завоевания Октября, расстроить империалистические козни против родины социализма, обеспечить необходимые внешние условия для построения коммунистического общества — такова ее главная задача. Именно в этом видел Ленин и высший интернациональный долг Советской страны перед мировым революционным движением.

Наша внешняя политика интернациональна, так как интересы советского народа совпадают с интересами трудящихся масс во всех странах мира. Она проникнута духом солидарности с революционными, прогрессивными силами во всем мире и представляет собою активный фактор классовой борьбы на международной арене.

На страницы полувековой истории нашего государства вписано много замечательных примеров революционного интернационализма. Мы видим там яркие проявления солидарности молодой Советской России с восставшими пролетариями Германии и Венгрии, многочисленные факты долголетней поддержки борьбы китайского народа с силами империализма и реакции. Незабываема славная эпопея боевого братства с революционной Испанией. Наша страна пришла на помощь испанскому народу всем, чем могла, — от дипломатической поддержки и экономической помощи до личного вклада тысяч советских добровольцев, до последнего дня вместе с испанцами защищавших баррикады Барселоны и небо Мадрида. Не померкнет в веках освободительный подвиг нашего народа в Великой Отечественной войне, когда победа, завоеванная ценой миллионов жизней советских людей, избавила многие страны от фашистского порабощения. Трудно переоценить значение настойчивой борьбы СССР в послевоенный период за справедливый демократический мир и прежде всего в защиту независимости новых, народно-демократических государств.

Дух революционного интернационализма пронизывает всю деятельность родины Октября на мировой арене, и мы, советские люди, будем всегда верны этому благородному принципу.

Одной из важнейших черт внешней политики Советского Союза является ее глубокий и подлинный демократизм.

Решительно порвав с традициями эксплуататорских классов во внешней политике, с методами тайной дипломатии, с политикой сговора за спиной народов, Советская власть расторгла все секретные договоры, заключенные царской Россией. В важнейших вопросах, затрагивающих судьбы человечества, наша страна стала обращаться не только к правительствам других государств, но и непосредственно к народам.

Незыблемая демократическая основа, на которой мы строим отношения со всеми странами, со всеми государствами мира, — это признание на деле равноправия всех наций, больших и малых, признание равноправия всех рас и национальностей.

По инициативе Ленина Советское государство торжественно заявило о «полном разрыве с варварской политикой буржуазной цивилизации, стоившей благосостояние эксплуататоров в немногих избранных нациях на порабощении сотен миллионов трудящегося населения в Азии, в колониях вообще и в малых странах» (Полн. собр. Соч., т. 35, стр. 222).

Советская республика без колебаний признала право всех народов, в том числе и входивших в состав бывшей Российской империи, на самоопределение, их право самим решать свою судьбу. Она была первой державой, которая обратилась к таким странам, как Иран, Афганистан, Турция, Китай, с невиданной до той поры инициативой — с предложением заключить по-настоящему равноправные договоры и установить отношения, основанные на бескорыстной дружбе и взаимной поддержке.

Следуя ленинским заветам, Советский Союз всегда был и будет неутомимым поборником демократических прав, свободы и независимости всех народов, верным союзником тех, кто выступает за ликвидацию любых форм колониального и национального угнетения, за действительное равноправие всех наций.

Наконец, еще одна коренная, принципиальная черта, характеризующая внешнюю политику Советского государства, состоит в том, что это — последовательная политика мира, безопасности и дружбы народов. Социализм не знает иных целей, нежели забота об интересах народа. А такая забота предполагает прежде всего борьбу против войны, этого, как говорил Ленин, величайшего зла для людей труда.

Одним из лозунгов, выдвинув которые партия подняла массы на революцию, был лозунг мира. Борьба за мир — это для нас и сейчас задача, наполненная глубоким классовым, революционным содержанием, так как бороться за мир — значит изолировать наиболее воинственные, агрессивные круги империалистической буржуазии, повернуть против них общественное мнение, сорвать их антинародные планы.

История нашего государства есть история настойчивой, непрерывной борьбы с агрессивной политикой империалистов, борьбы за избавление народов от бедствий войны. В первые же часы после победы революции новая рабоче-крестьянская власть в ленинском Декрете о мире обратилась к правительствам и народам всех стран с предложением мира, мира справедливого, без аннексий и контрибуций. В 1919 году съезд Советов принял написанную Лениным резолюцию, в которой торжественно провозглашалось, что «Российская Социалистическая Федеративная Советская Республика желает жить в мире со всеми народами и направить все свои силы на внутреннее строительство...» (Полн. собр. Соч., т. 39, стр. 413). В 1922 году в Генуе на первой международной конференции, куда получила доступ Советская Россия, наша страна выдвинула широкую программу мирного сотрудничества и разоружения.

В годы, когда над миром нависла угроза фашистской агрессии, Советский Союз настойчиво боролся за создание системы коллективной безопасности, которая могла бы обуздать агрессоров и предотвратить вторую мировую войну. Когда появление ядерного оружия и ракет сделало задачу предотвращения новой мировой войны особенно актуальной, СССР выступил с конкретным планом всеобщего и полного разоружения под строгим международным контролем.

Знамя мира и дружбы между народами, высоко поднятое Страной Советов, привлекает симпатии и поддержку многомиллионных масс всех континентов на сторону социализма. Люди всего мира видят, что Советский Союз последовательно претворяет в жизнь новые начала в международных отношениях, провозглашенные нашей великой революцией. (Аплодисменты).

Таковы, товарищи, главные черты нашего внешнеполитического курса. Он сформировался под руководством Ленина и был развит партией в ее последующих решениях. Этот ленинский курс есть постоянная, принципиальная основа внешней политики Советского Союза. (Аплодисменты).

Партия придает большое значение тому, чтобы внешняя политика СССР была последовательной и уверенной, чтобы она была твердой в защите интересов советского народа, великого дела коммунизма, непримиримой в отношении агрессоров и в то же время гибкой и реалистической. Наряду с крупнейшими проблемами развития страны вопросы внешней политики постоянно находятся в центре внимания Политбюро ЦК КПСС и Советского правительства, систематически рассматриваются на Пленумах Центрального Комитета нашей партии, на съездах партии и на сессиях Верховного Совета СССР.

Основные направления и задачи нашей внешней политики на ближайшие годы наметил XXIII съезд КПСС. Мы неуклонно придерживаемся установок съезда в практической деятельности на международной арене.

Учитывая громадную историческую роль, которую играет судьба Советского мира мировая система социализма, наша партия и правительство считают своим долгом делать все для укрепления мощи и сплоченности великого содружества социалистических государств.

Мы уверенно держим курс на дальнейшее углубление политического сотрудничества с братскими социалистическими странами, на поддержание все более тесных и систематических контактов с руководством коммунистических партий и правительств братских стран, на координацию нашей политики, развитие различных форм связей и обмена между нашими народами.

В последние годы Советский Союз подписал новые договоры о дружбе, сотрудничестве и взаимной помощи с Германской Демократической Республикой, Чехословакией, Польшей, Монголией, Болгарией, Венгрией. Мы высоко ценим эти хартии братской дружбы: их богатое содержание отражает новый, более высокий этап, достигнутый в наших отношениях.

Совместно с руководством братских партий и стран Центральный Комитет нашей партии и Советское правительство неустанно работают над дальнейшим развитием плодотворного экономического сотрудничества социалистических государств на двусторонней и многосторонней основе, учитывая при этом громадное значение долговременного разделения труда и достижений научно-технического прогресса.

В современных условиях исключительно важно сотрудничество социалистических государств в области укрепления обороны. Мы уделяем этой задаче неослабное внимание. Прежде всего это касается отношений со странами—участницами Варшавского Договора, который является мощным инструментом политического и оборонного сотрудничества стран социализма.

Наша дружба с братскими социалистическими странами крепнет и расцветает. (Аплодисменты). Она становится все более глубокой и многогранной, превращается в органическую потребность для народов наших стран. Позвольте заверить вас, товарищи, что Центральный Комитет партии и Советское правительство будут и впредь делать все зависящее от них, чтобы содействовать укреплению, развитию и защите завоеваний мирового социализма. (Продолжительные аплодисменты).

В современной обстановке новые формы приобретает и борьба Советского государства за демократические права народов, за окончательную ликвидацию всех видов колониального и национального гнета. По инициативе Советского Союза при активной поддержке других социалистических государств Организация Объединенных Наций голосами подавляющего большинства стран мира приняла известную «Декларацию о предоставлении независимости колониальным странам и народам», а затем — «Декларацию о недопустимости вмешательства во внутренние дела государств, об ограждении их независимости и суверенитета».

Боевой союз с народами, которым еще приходится вести вооруженную борьбу против колонизаторов, и сегодня представляет собою важный элемент нашего курса в международных делах. Вместе с тем теперь, когда колониальная система империализма практически распалась, особое значение приобрела новая задача: развитие сотрудничества с государствами, уже сбросившими колониальное ярмо и борющимися за укрепление своей независимости, за социальный прогресс.

Сейчас у нас существуют хорошие, основанные на взаимном доверии и уважении отношения с молодыми национальными государствами. Степень и конкретные формы этих дружественных отношений зависят от общего направления политики того или иного из этих государств. Наиболее тесные экономические и политические связи; наиболее близкие отношения установились у нас со странами, взявшими в своем развитии курс на социализм.

Освободившиеся от колониализма страны видят в Советском Союзе искреннего и бескорыстного друга. Они хорошо знают, что политика СССР и даже само существование нашей социалистической державы — это важный фактор, содействующий ограждению их независимости от посягательств империалистов. (Аплодисменты).

Советский Союз оказывает, как известно, молодым освободившимся странам широкую дружескую помощь в развитии их независимой национальной экономики. В тропических лесах и знойных пустынях многих стран Азии и Африки высятся сегодня корпуса фабрик и заводов, плотины электростанций, здания больниц и институтов, построенные с помощью и при содействии Советского Союза. Каждый из этих объектов — есть монумент дружбы и сотрудничества между Советским Союзом и странами, сбросившими ярмо колониализма.

Союз с национально-освободительным движением, союз с антиимпериалистическими борцами во всем мире — это один из важных источников нашей силы на международной арене. Идя в ногу, поддерживая друг друга, нам легче добиваться решения многих международных проблем, в том числе и задачи укрепления мира.

Товарищи! В своей борьбе за предотвращение угрозы новой мировой войны наша партия и Советское правительство учитывают особенности нынешней международной обстановки.

Война во Вьетнаме, американская интервенция в Лаосе, события на Ближнем Востоке, реакционные перевороты, организованные империалистами в некоторых странах Азии, Африки, Европы, Латинской Америки, требования перекройки европейских границ и допуска к ядерному оружию, упорно выдвигаемые западногерманскими реваншистами, их абсурдная и наглая претензия выступать от имени, как они заявляют, «всей Германии» — все это говорит о том, что империализм не изменил своей агрессивной природы. Он остается воплощением самой черной реакции, кровавого насилия и агрессии, носителем серьезной угрозы миру и безопасности всех народов, и мы не можем, не имеем права забывать об этом.

Бдительность в отношении империалистических провокаций и авантюр тем более необходима, что в современных условиях мировая война с применением ракетно-ядерного оружия могла бы привести к гибели сотен миллионов людей, к уничтожению целых стран, к заражению поверхности и атмосферы земли. Коммунисты не могут не делать из этого самых серьезных политических выводов. Борьба за предотвращение угрозы новой мировой войны стала ныне одним из важных условий успешного решения задач строительства социализма и коммунизма, развития всего мирового революционного процесса.

Кто хочет избавить человечество от бедствий мировой ракетно-ядерной войны, должен с удвоенной, утроенной энергией бороться против агрессивных происков и вылазок империалистов. Их действиям необходимо противопоставить сплоченный фронт антиимпериалистических сил.

Там, где наскоки агрессоров встречают твердый отпор свободолюбивых сил, — там империалисты не достигают своих целей. Это видно на примере событий во Вьетнаме.

В надежде подавить национально-освободительную борьбу населения в Южном Вьетнаме, сорвать демократическое объединение страны, помешать строительству социализма в Демократической Республике Вьетнам и запугать борцов за национальное освобождение и прогресс в других странах американские империалисты бросили свои войска против южновьетнамских патриотов, а затем напали и прямо на ДРВ.

Преступления американской военщины во Вьетнаме воскрешают в памяти злодеяния фашистских извергов. Убийство десятков тысяч мирных жителей, методическое разрушение городов и сел, превращение в развалины школ и больниц, уничтожение посевов — вот чем отмечен позорный путь американских интервентов на вьетнамской земле. Но насильниках и убийцах, рядящихся в тогу защитников так называемого «свободного мира», не удалось и никогда не удастся поставить на колени вьетнамский народ (бурные, продолжительные аплодисменты), не удалось и никогда не удастся запугать борцов за свободу и независимость. (Аплодисменты). Народы всего мира, в том числе и миллионы американцев, клеймят позором кровавую агрессию против Вьетнама. Интервенция во Вьетнаме все более подрывает международный престиж самих США.

Агрессорам не помогают ни полмиллиона американских солдат, брошенных в джунгли Юго-Восточной Азии, ни мощный военный флот, ни тяжелые бомбардировщики, ни армия сайгонских марионеток, ни полки, присланные послушными сателлитами США.

С героизмом, который восхищает весь мир, стойко преодолевая громадные трудности, вьетнамский народ дает отпор полчищам интервентов, наносит им один удар за другим. При этом он опирается на поддержку прогрессивных, миролюбивых сил во всем мире и прежде всего на постоянную широкую помощь Советского Союза и других социалистических государств. Оружие и боеприпасы, продовольствие и одежда, транспорт и оборудование — все эти конкретные проявления солидарности социалистических стран помогают вьетнамским патриотам в их героической борьбе.

Боевые успехи вьетнамского народа могли бы быть еще более значительными, если бы не позиция группы Мао Цзэ-дуна, которая препятствует координации помощи Вьетнаму со стороны всех социалистических стран, включая Китай. Мы сожалеем о такой линии пекинских руководителей. Со своей стороны Советский Союз не дал решимости оказывать всемерную помощь и поддержку братскому вьетнамскому народу, который борется за правое дело. (Продолжительные аплодисменты). Эта помощь будет продолжаться до тех пор, пока американские империалисты не прекратят своей постыдной, преступной авантюры и не уберутся прочь из Вьетнама! (Бурные аплодисменты).

Народ Вьетнама борется за справедливое дело, и он победит. В этом не может быть никакого сомнения. (Продолжительные аплодисменты).

Действия США, Англии и ФРГ, заявивших позицию поощрения агрессии своих марионеток—правителей Израиля против соседних арабских государств, еще раз раскрыли перед народами коварную сущность политики империалистов и вызвали возмущение всех прогрессивных сил в мире, вызвали справедливое негодование многомиллионных масс арабов. В то же время арабские народы вновь убедились, что в лице Советского Союза и других социалистических государств они имеют верных друзей, надежную опору своей независимости.

● ОКОНЧАНИЕ НА 7-Й СТР.

Доклад товарища Л. И. БРЕЖНЕВА

● ОКОНЧАНИЕ. НАЧАЛО НА 3-й, 4-й, 5-й и 6-й СТР.

Советский Союз честно выполняет свой долг, внося большой вклад в дело обуздания агрессивных империалистических сил, в укрепление мира. Нет сомнения, что бдительность народов в отношении происков империалистов, объединенные усилия всех миролюбивых государств смогут надежно обеспечить дело мира.

Мы помогаем и будем помогать борцам против империалистического вмешательства в дела народов, жертвам империалистической агрессии. Формы этой помощи могут быть самыми различными в зависимости от обстоятельств — политическими, дипломатическими, экономическими или военными, — но содержание всегда одно: отпор агрессорам, защита прав народов на независимое развитие, защита дела мира и безопасности народов, а тем самым защита интересов социализма. **(Продолжительные аплодисменты).**

Товарищи! Хорошо зная агрессивную природу империализма, наша партия считает необходимым, чтобы мирная политика Советского Союза подкреплялась его несокрушимой оборонной мощью. Этого требуют интересы советского народа, интересы обеспечения всеобщего мира.

Поэтому одна из постоянных забот Центрального Комитета, Советского правительства, всего народа — укрепление наших славных Вооруженных Сил. **(Аплодисменты).**

Мы сознаем, что мощь Советской социалистической державы была и остается главным оплотом мира на земле, главным препятствием на пути империалистических поджигателей войны. Ленин указывал, что создание социалистической армии, вдохновляемой идеями борьбы за освобождение трудящихся, сделает Советскую страну неподобимой. Сегодня, оглядываясь на пройденный путь, мы можем с гордостью сказать: задача, поставленная Лениным, решена! **(Бурные, продолжительные аплодисменты).** Наша доблестная армия с честью выполняет свой долг перед народом и революцией. **(Бурные аплодисменты).**

Ныне Советская Армия — могучая, грозная, неодолимая сила. Она вооружена лучшим в мире оружием. Советские воины — от солдат до маршалов, от матросов до адмиралов — это настоящие мастера воинского дела, отлично владеющие военной наукой и вверенной им превосходной техникой, это люди, безгранично преданные нашей партии, делу коммунизма! **(Продолжительные аплодисменты).**

Мы учитываем уроки прошлого и делаем все, чтобы никто не застал нас врасплох. Ну, а если найдутся безумцы, которые посмеют посягнуть на безопасность Советской страны, на наших союзников, советский народ не дрогнет. **(Бурные, продолжительные аплодисменты).** Откуда бы ни исходила такое посягательство — с севера или с юга, с запада или востока,— агрессора встретит всесокрушающая мощь наших славных Вооруженных Сил. **(Аплодисменты).** От этой мощи нет заслонов, для нее нет расстояний. Пусть знают все, что в схватке с любым агрессором Советская страна одержит победу, достойную нашего великого народа, достойную родины Октября! **(Бурные, продолжительные аплодисменты).**

В день своего славного праздника мы шлем слова горячего привета защитникам родной земли, советского неба и морских просторов, а также талантливым творцам и создателям грозного оружия, находящегося в руках наших воинов! **(Аплодисменты).** Честь и слава доблестным Вооруженным Силам Советского Союза — надежному стражу завоеваний Великой Октябрьской социалистической революции, завоеваний социализма! **(Бурные аплодисменты).**

Наша мощь велика, но мы никогда не используем ее в корыстных, эгоистических целях. Колоссальное могущество первого в мире государства, страны-труженицы, служит интересам справедливого дела борьбы против агрессии и угнетения, за свободу, демократию и мир. Рост этого могущества, усиление влияния СССР на ход событий в мире отвечают кровным интересам народных масс всех стран.

Наша внешняя политика есть политика социалистическая, последовательно революционная во всем своем содержании. Но марксисты-ленинцы всегда понимали, что социализм не привносится из одной страны в другую с помощью военной силы, а является результатом внутреннего развития каждого данного общества. Они твердо верят в правоту своего дела, в преимущества социалистического строя и убеждены, что для его победы нет необходимости прибегать к войнам между государствами.

Ленин учил, что во внешней политике надо принимать в расчет как замыслы империалистических авантюристов, так и позицию благоразумных представителей буржуазии. Мы помним эти указания, и теперь, когда Советский Союз достиг небывалого могущества, он, как и прежде, выступает за отказ от попыток решать вопросы отношений между двумя общественными системами военным путем. Мы призываем правительства буржуазных стран прислушаться к голосу народов, требующих мира и прочной безопасности. **(Продолжительные аплодисменты).**

Советский Союз считает своим долгом сделать все, чтобы эти чаяния народов были претворены в жизнь. Именно поэтому он ведет и будет с неослабевающей энергией вести борьбу за всеобщее и полное разоружение. Мы считаем полезными и такие частичные шаги на пути к этой цели, как соглашения о запрещении испытаний ядерного оружия, о нераспространении его дальнейшего распространения или о запрещении его применения.

Мы придаем серьезное значение Организации Объединенных Наций и будем стремиться к тому, чтобы совместно с другими свободолюбивыми и миролюбивыми государствами добиться превращения ООН в эффективный орган международного сотрудничества в интересах защиты мира и прав народов. Вместе со своими союзниками СССР будет настойчиво продолжать борьбу за прочный мир в Европе, против всего, что угрожает безопасности европейских народов, будет выступать за взаимовыгодное сотрудничество государств с различным общественным строем на основе известных принципов мирного сосуществования.

Борьба Советской страны за мир и дружбу между народами вдребезги разбила лживую легенду об «агрессивности Москвы», о «коммунистической угрозе» — легенду, с помощью которой международная реакция во главе с империалистами США обманывала народы, оскорбляла свои агрессивные военные блоки — НАТО, СЕАТО и им подобные. Создавая эти блоки, она надеялась взять нас в окружение, помешать укреплению мировой системы социализма и развитию национально-освободительной революции угнетенных народов.

Но дело обернулось совсем не так, как рассчитывали в Вашингтоне и других столицах капиталистического мира. Позиции социализма и его союзников неуклонно крепнут. Агрессивные силы империализма попали в положение растущей изоляции, созданные ими блоки расшатываются и явно дают трещины. Народы и даже некоторые правительства буржуазных стран все явственнее проявляют стремление освободиться от наложенных на них пут, отмежеваться от опасной, авантюристической политики организаторов и заправил империалистических блоков. Во всем этом несомненно сказывается влияние принципиальной, последовательно миролюбивой внешней политики Советского государства.

Товарищи! Окидывая взглядом пятидесятилетний путь, пройденный Советской социалистической державой, мы с уверенностью говорим: наша ленинская внешняя политика успешно решала и решает поставленные перед ней задачи.

Правильный курс в международных делах помог нам в первые годы после Октября расстроить замыслы врагов, пытавшихся раздавить молодое и тогда еще слабое Советское государство. Он облегчил советскому народу построение социализма в условиях, когда наша страна была окружена враждебным капиталистическим миром. Он позволил сорвать попытки создания против нас единого фронта мирового империализма в период второй мировой войны и этим содействовал исторической победе советского народа. И если сейчас советские люди вот уже третье десятилетие живут в условиях мира, посвящая свои силы строительству коммунизма, то это значит, что оборона нашей страны надежна и внешняя политика Коммунистической партии и Советского государства по-прежнему успешно делает свое дело. **(Продолжительные аплодисменты).**

Нашу внешнюю политику одобряют и поддерживают весь советский народ, все сторонники свободы, прогресса и мира. Эта политика и впредь будет идти тем путем, каким шла пятьдесят лет,— путем, завещанным Лениным, начертанным партией, испытанным в ходе всей нашей истории. Советская страна ведет борьбу за счастье народов всей земли, ведет ее в союзе со всем, что есть в мире передового, честного и разумного. И поэтому мы твердо знаем: дело, за которое борется на международной арене родина Октября,— это дело победит! **(Продолжительные аплодисменты).**

6. Коммунистическая партия — боевой авангард советского народа, вдохновитель и организатор наших побед

Товарищи! Победа Октября, торжество социализма в нашей стране — это торжество идей Коммунистической партии, великий триумф ее ленинской генеральной линии. На протяжении всего XX века история нашей страны была неразрывно связана с деятельностью Коммунистической партии.

За истекшие 50 лет партия проделала небывалую по своему содержанию и размаху работу. Решение крупнейших теоретических проблем социализма и коммунизма — и повседневная практическая, организаторская работа; руководство экономикой страны в городе, в деревне — и разработка сложнейших проблем внешней политики; неустанная деятельность по идейному воспитанию народа, развитию культуры — и укрепление Советского государства, обеспечение несокрушимой обороны страны; постоянная забота об упрочении союза рабочего класса и крестьянства — и укрепление братской дружбы всех народов нашей великой Родины. Словом, не было и нет ни одной важной проблемы, в решение которых партия не вкладывала бы свой ум, свою волю, свою неиссякаемую энергию. **(Аплодисменты).**

Все эти годы КПСС шла под непрерывным огнем противников коммунизма. Силы старого мира бешено атаковали и саму нашу партию, и страну, отвергнувшую за судьбы которой она хотела на себя. Но партия Ленина стояла как несокрушимая крепость, о которую разбивался натиск врагов, бесчисленные выступления политических и идейных противников.

Партия прошла огромный путь — от разрозненных марксистских групп и кружков до многомиллионной организации, которая стала руководящей и направляющей силой советского общества. **(Аплодисменты).**

В 1903 году, когда II съезд РСДРП принял первую партийную Программу — программу борьбы против царского самодержавия и капитализма, — в партии насчитывалось всего несколько тысяч человек.

Большевиков расстреливали, гноили на каторге, истязали в тюрьмах. Но там, где погибал один боец революции, на смену ему в строй вставали десятки новых. Это были настоящие герои, люди несгибаемой воли и мужества, высокой идейности и кристальной чистоты, исключительной стойкости и упорства. Их вела вперед непоколебимая вера в правоту своего дела, в неотвратимость победы революции. Дело партии, дело революции было для них священным, и ему они отдавали все. **(Аплодисменты).**

Около 24 тысяч человек объединяла партия в своих рядах в феврале 1917 года, когда она вышла из подполья. К октябрю 1917 года большевиков стало 350 тысяч. И это на всю Россию с ее 160 миллионным населением. Какой же невероятной энергией должны были обладать эти люди, какой неодолимой силой должна была обладать правда, которую они несли, чтобы повести за собой десятки миллионов рабочих и крестьян!

Партия пришла к Октябрю как боевая политическая организация, спаянная железной дисциплиной, завоевавшая поддержку рабочих и солдатских масс, передовой интеллигенции, значительной части крестьянства. Партия пришла к Октябрю, имея на вооружении ленинскую теорию пролетарской революции — теорию, которая указала нашему народу путь к социализму.

Победа Октября, создание Советского государства означали, что первая Программа партии была выполнена. В 1919 году VIII съезд РКП(б) принял ее вторую Программу — программу построения социализма.

Переход от разрушения старого общественного порядка к созданию нового потребовал от партии и рабочего класса глубокой перестройки — политической, организационной, даже психологической. Нам — первой в истории правящей партии рабочего класса — надо было выработать политическую линию, которая указала бы пути решения таких задач, с какими не сталкивалось до тех пор ни одно общество. Надо было выработать новые, отвечающие требованиям мирного строительства методы и формы руководства массами. Надо было, наконец, добиться того перелома в настроениях самих коммунистов, которого требует переход от героики вооруженного восстания и гражданской войны к будничному повседневному труду.

Решая эти задачи, партия вела непримиримую борьбу против троцкистов, правых оппортунистов и других оппозиционных групп, взгляды которых отражали давление буржуазных и мелкобуржуазных слоев. Отрицая возможность построения социализма первоначально в одной нашей стране, не веря в силы рабочего класса и прочность его союза с крестьянством, оппозиционеры пытались свернуть партию с ленинского пути. Идейно и политически разгромив оппозицию, партия отстояла чистоту марксизма-ленинизма, ленинскую генеральную линию, укрепила единство своих рядов. **(Аплодисменты).**

Огромная теоретическая, политическая и организационная работа партии дала свои исторические результаты. Построение социализма в СССР означало, что и вторая Программа партии также была выполнена.

К началу 60-х годов Советская страна подошла к новому рубежу — приступила к развернутому строительству коммунистического общества. Основное содержание и проблемы этого периода нашли выражение в третьей Программе КПСС, принятой на XXII съезде. Главное направление развития, основные задачи, указанные в этой Программе, являются важнейшими ориентирами нашей деятельности на предстоящие десятилетия.

XXIII съезд КПСС обобщил опыт, накопленный партией за последние годы, и наметил конкретные пути дальнейшего развития нашего общества. Весь путь, пройденный нашей страной за полвека, убедительно показал: слово партии не расходится с делом. **(Аплодисменты).** Третья Программа партии — программа построения основ коммунистического общества — также будет выполнена. **(Аплодисменты).** Советский Союз, родина социализма, станет родиной коммунизма на земле. **(Продолжительные аплодисменты).**

Товарищи! Животворный источник, из которого наша партия черпает свою неподобимую силу, — это ее тесная, нерушимая связь с народом.

Ленин не раз подчеркивал, что один только авангард, одна лишь партия не может построить социализма. Авангард, говорил он, «лишь тогда выполняет задачи авангарда, когда он умеет не отрываться от руководимой им массы, а действительно вести вперед всю массу» (Полн. собр. Соч., т. 45, стр. 23). На протяжении всех прошедших пятидесяти лет наша партия видела в укреплении связей с народом одну из своих самых важных задач.

Раскрывая содержание работы партии в массах, великий Ленин говорил, что главное состоит в том, чтобы воспитать в них волю, готовность и умение строить коммунизм. Казалось бы, это простая мысль. Но, чтобы воплотить ее в конкретные дела, нужна поистине гигантская работа, охватывающая все сферы человеческой деятельности, все слои нашего общества.

Для того, чтобы воспитать волю и готовность масс к строительству нового общества, нужно было прежде всего идейно вооружить народ, разработать пути, формы и способы построения социализма. И сегодня нельзя не отдать должного мудрости и смелости нашей партии, которая возглавила поиск путей создания нового общества и, не боясь крутых поворотов, осуществила глубочайшие социальные мероприятия. **(Аплодисменты).**

Советский рабочий класс, все трудящиеся нашей страны накрепко связали свою жизнь с партией. О безграничном доверии трудового народа к партии говорит то, что на самых сложных, самых ответственных этапах истории Советской страны части трудящихся в партию был особенно велик. В тяжелый период гражданской войны, когда враг приближался к Туле и Москве, в партию вступили десятки тысяч людей. В 1924 году, во время ленинского призыва, 240 000 рабочих стали коммунистами. В годы Отечественной войны в партию вступило более пяти миллионов человек.

Выдвинутые партией идеи борьбы за коммунистическое общество овладели сердцами и умами советских людей, стали кровным делом всего советского народа, вдохновляют его на выдающиеся трудовые подвиги, на новые свершения. В нынешнем году, когда мы отмечаем великую дату рождения нового мира, в ряды партии Ленина вступило полмиллиона человек. **(Аплодисменты).** И более половины из них — это рабочие. **(Аплодисменты).**

Партия высоко ценит доверие народа. Она видит в этом доверии надежный залог успеха в строительстве коммунизма.

Для того, чтобы воспитать в массах умение строить социализм, нужна была колоссальная организаторская работа десятков тысяч партийных организаций — от Центрального Комитета до самой маленькой партийной ячейки. И сегодня задача состоит в том, чтобы помочь каждому члену общества лучше определить свое место, свою роль в процессе коммунистического строительства, такое место, на котором его талант, его способности дали бы наибольший результат.

Революционное творчество народа создало широкую и слаженную систему, через которую партия повседневно связана с массами, осуществляет руководство ими. Это — Советы, профсоюзы, комсомол, добровольные общества трудящихся. На протяжении ряда лет полувека эта система прошла проверку жизнью и показала свои неоспоримые преимущества.

Смысл партийного руководства состоит в том, чтобы обеспечить нерушимое идейно-политическое единство всего общества, обеспечить целенаправленное, скоординированное развитие всех составных частей общественного организма. Кроме Коммунистической партии, у нас нет и не может быть другой политической организации, которая учитывала бы интересы и особенности существующих нас классов и социальных групп, всех национальностей и народностей, всех поколений, сочетала эти интересы в своей политике. Партия заботится о том, чтобы мелкие и мельчайшие ручейки текущих повседневных дел гармонично сливались в единый могучий поток.

Решение всех этих сложных политических и организационных задач требует постоянного совершенствования форм и методов партийной работы. У нас сегодня 13 миллионов коммунистов. Чтобы вооружить в единой политике мысли и воли всех членов партии, необходимо вырабатывать политическую линию всегда сочетать с умелой организаторской работой. Только при этом условии партия может успешно осуществлять свою роль руководящей и направляющей силы в развитии страны.

Памятуя это, мы и впредь неустанно будем крепить нашу партию, улучшать деятельность всех партийных организаций снизу доверху. Мы будем и впредь совершенствовать внутрипартийную демократию, укреплять принципы коллективного руководства, развивать инициативу членов партии, добиваться того, чтобы все коммунисты активно участвовали в обсуждении, выработке и осуществлении линии партии, крепить дисциплину партийных рядов. У нас есть надежная основа для этой работы — ленинский принцип демократического централизма, ленинские нормы партийной жизни. Соблюдение этих норм является для нас непреложным законом. **(Продолжительные аплодисменты).**

Сила партии состоит в том, что на каждом этапе истории она самокритично относится к своей деятельности и на основе такого подхода исправляет допущенные ошибки. Партия и впредь будет повышать требовательность ко всем коммунистам, развивать критику и самокритику. Какие бы трудности и проблемы нам ни пришлось еще встречать на своем пути, — мы убеждены, что они будут успешно преодолены. **(Аплодисменты).**

Партия хорошо понимает, что ее роль, ее ответственность за судьбы народа, за судьбы страны растут вместе с увеличением размаха коммунистического строительства. Отсюда вытекает и возрастающая роль съездов партии, Пленумов ее Центрального Комитета, где обсуждаются важнейшие вопросы внешней и внутренней политики страны. Сочетая бесценное богатство теории марксизма-ленинизма с опытом, накопленным нашим народом, партия непрестанно совершенствует свою деятельность.

Звание коммуниста ко многому обязывает. У коммунистов нет никаких привилегий, кроме одной,— больше, чем другие, отдавать общему делу, лучше, чем другие, бороться и трудиться ради его торжества. У коммунистов нет никаких особых прав, кроме одного, — быть всегда впереди, быть там, где труднее. **(Бурные, продолжительные аплодисменты).**

Сегодня, на пороге второго пятидесятилетия родины Октября, мы, коммунисты, со всей ответственностью заявляем, что будем и впредь отдавать народу, борьбе за его интересы и счастье все свои знания, силы и способности! **(Продолжительные аплодисменты).**

У нашей партии большая, насыщенная, богатая событиями история. И если мы с успехом проделали огромный и трудный путь, достойно выдержали все испытания, то прежде всего потому, что всегда пользовались своим самым надежным оружием — марксистско-ленинским учением, неуклонно следовали его учению, творчески развивали его. И если наша партия, весь огромный сплоченный коллектив советских коммунистов сегодня успешно справляются с любыми встающими перед вами задачами, если на любом участке работы — большом или малом — коммунисты с честью выполняют свою авангардную роль, то это именно потому, что наша партия воспитана в духе марксизма-ленинизма, проникнута идеями этого великого учения. Ленинизм стал для нашей партии подлинной наукой побеждать. И таким он для нас останется навсегда. **(Аплодисменты).**

Сколько раз приходилось нам, коммунистам, слышать рассуждения о том, что марксистско-ленинское учение устарело, утратило свое значение. Идеологи буржуазии, реформисты и ревизионисты, мелкобуржуазные путаники твердят: как можно, сегодня в практической деятельности руководствоваться теорией, созданной много десятилетий назад? Все зависит от того, какова эта теория, — отвечаем мы таким критикам.

Да, история знает десятки и сотни примеров того, как теории, концепции, целые философские системы, которые претендовали на то, чтобы обновить мир, не выдерживали испытания временем, рассыпались в прах, бесславно гибли при столкновении с жизнью. Именно такая судьба неизбежно постигает всех, кто пытался и пытается заменить науку марксизма-ленинизма хитроумными фальсификациями, приспособленными к интересам буржуазии, или оторванными от жизни псевдореволюционными скороспелыми теориями.

Устаревают теории, основанные на догмах, несвободные идти в ногу с развитием общества. Иной была и будет историческая судьба теории научного коммунизма. Сила марксизма-ленинизма в том, что в его основе — революционная, материалистическая диалектика, требующая всегда конкретного анализа конкретной ситуации. Тесная, постоянная связь с практикой, с реальной жизнью, строго научный подход к действительности составляют живую душу марксизма-ленинизма. И в этом тайна его вечной молодости. **(Аплодисменты).**

Как великое завоевание общественной мысли храним мы все те знания об обществе и классовой борьбе, о законах развития истории, о социалистической революции и путях построения социализма, которые дали нам Маркс, Энгельс, Ленин. Но храним не так, как хранят архивариусы старые бумаги, а как пристало наследникам этого великого учения, — смело пуская бесценный капитал знаний в политическую практику, постоянно развивая и приумножая доставшееся нам теоретическое богатство. Не развивая марксистско-ленинское учение, мы не можем двигаться вперед.

Марксизм-ленинизм стал идейным знаменем советского народа. Это — величайшее завоевание нашей революции, ключ к победе коммунизма. **(Аплодисменты).** Партия стремится к тому, чтобы каждый советский человек видел в марксизме-ленинизме надежный компас, верное руководство к действию.

Сила, влияние и авторитет нашей партии — это великий итог самоотверженной борьбы и огромного труда поколений революционеров, отдавших себя беззаветному служению народу.

Славу и гордость партии составляет ленинская гвардия — большевиков-подпольщиков, участников Октября, гражданской войны. Вместе с Лениным они вели первые бои с врагами за счастье и свободу народа, закладывали первые основы социализма. **(Аплодисменты).** Их жизнь — это подвиг, великий пример служения делу партии, делу революции. **(Аплодисменты).** В канун 50-летия Октября более 128 тысяч активных участников Великой Октябрьской социалистической революции и гражданской войны награждены орденами и медалями Советского Союза. **(Аплодисменты).** Мы сердечно приветствуем ветеранов партии, и сегодня находящихся в боевом строю! **(Продолжительные аплодисменты).**

В партии плодотворно трудятся поколения коммунистов, которые создавали экономическое могущество Советского государства, в суровую годину Отечественной войны с оружием в руках защищали завоевания Октября. В одном строю со старшими товарищами идет молодое поколение коммунистов. Верные идеям коммунизма, они уверенно идут дорогою отцов. Глубокая вера в победу нашего дела, беспредельная преданность интересам рабочего класса, народа, стойкость в борьбе — эти замечательные качества передаются от одного поколения коммунистов к другому.

Для коммунистов, для всех советских людей нет более высокого долга, чем беречь и хранить партию, укреплять ее связи с народом, умножать ее силы. **(Аплодисменты).**

Слава партии Ленина — боевому авангарду советских трудящихся! **(Бурные аплодисменты).** Пусть и дальше крепнет нерушимое единство партии и народа — главный залог всех наших побед! **(Бурные, продолжительные аплодисменты).**

* * *

Товарищи! Встречая славную годовщину Октября, все советские люди по праву гордятся завоеванными победами. В стране развернулось в огромных масштабах социалистическое соревнование в честь пятидесятилетия Великой Октябрьской революции. Отовсюду поступают сообщения о досрочном пуске новых заводов и фабрик, о замечательных успехах тружеников промышленности и сельского хозяйства, науки и культуры.

То, о чем говорится в юбилейных рапортах, не может не радовать нас. На десять и четыре десятых процента возрос выпуск промышленной продукции за десять месяцев нынешнего года. С особым удовлетворением мы отмечаем сегодня, что план десяти месяцев перевыполнили все промышленные министерства и все союзные республики. **(Продолжительные аплодисменты).**

Немалые достижения в юбилейном году и у тружеников сельского хозяйства. Они достойно встречают наш великий праздник. Несмотря на сложные погодные условия этого года, колхозники и работники совхозов выростили хороший урожай и перевыполнили план продажи зерна. Государство получило около трех с половиной миллиардов пудов хлеба. **(Аплодисменты).** Перевыполнены уже планы закупок продуктов животноводства, картофеля, семян подсолнечника, сахарной свеклы, чайного листа. Успешно идут закупки молока, овощей, фруктов и другой сельскохозяйственной продукции. **(Аплодисменты).**

Как вы знаете, сотни коллективов предприятий, организаций, совхозов и колхозов — победителей в социалистическом соревновании в честь 50-летия Великой Октябрьской социалистической революции награждены памятными знаменами ЦК КПСС, Президиума Верховного Совета СССР, Совета Министров СССР и ВЦСПС. Позвольте сердечно поздравить славных победителей юбилейного соревнования, горячо поблагодарить всех трудящихся за самоотверженный труд, за новые успехи в хозяйстве, науке, культуре, которые были достигнуты в нынешнем юбилейном году. **(Продолжительные аплодисменты).**

50-летие Октября стало праздником не только для советского народа, но и для народов братских социалистических стран, для коммунистов всех стран, для международного рабочего движения, для всех трудящихся. От имени нашей партии и всего народа мы приносим горячую благодарность зарубежным друзьям за их участие в великом празднике Советской страны. **(Аплодисменты).** Ваша дружба и солидарность, ваши победы, дорогие друзья и братья, всегда были и будут для советских людей источником вдохновения в борьбе за коммунизм. **(Аплодисменты).** Мы высоко ценим тот вклад, который братские партии вносят в общее дело борьбы за прогресс человечества! **(Аплодисменты).**

В эти дни нашего юбилея нельзя не упомянуть и о наших врагах. Есть и они попытались, конечно, на свои лад внести, с позволения сказать, лепту в празднование пятидесятилетия Октября. Враги коммунизма трудились, что называется, в поте лица своего. Вовсю работала отравная машина империалистической пропаганды. Действовали вовлеченные на нефтяная осколки старой России. Шумели отступники и ренегаты, платные агенты империализма и его пособники из разных стран. Однако мы живем в такое время, когда никто не в состоянии принудить величие свершений Страны Советов, извратить подлинный смысл наших дел и завоеваний социализма. **(Аплодисменты).** Усилия наших недругов, их клевета и ложь обратятся против них самих. А родина Октября, страна победившего социализма была, есть и будет надеждой и оплотом всех угнетенных, опорой всех, кто борется за мир, свободу и счастье народов! **(Продолжительные аплодисменты).**

Товарищи! Знамя социализма, поднятое Октябрем, рвет сегодня над миром как символ будущего всего человечества.

Коммунистическая партия Советского Союза, весь советский народ твердо уверены, что успехи первого пятилетия Советского государства, успехи, достигнутые за это время всеми отрядами мирового революционного движения, — это пролог к еще более замечательному будущему и нашей страны, и народов других стран. Коммунизм — завтрашний день всего человечества! **(Бурные, продолжительные аплодисменты).**

Перед лицом трудящихся всего мира партия Ленина торжественно заявляет: Коммунисты Советского Союза, великий советский народ выполнят свою историческую миссию — успешно построят первое в мире коммунистическое общество! **(Бурные, продолжительные аплодисменты).**

Да здравствует Великая Октябрьская социалистическая революция, открывшая новую эру в истории человечества! (Бурные, продолжительные аплодисменты).

Да здравствует героический советский народ — строитель коммунизма! (Бурные, продолжительные аплодисменты).

Да здравствует Союз Советских Социалистических Республик — твердыня дружбы и счастья народов наших страны, надежный оплот мира и прогресса! (Бурные, продолжительные аплодисменты).

Да здравствует Коммунистическая партия Советского Союза, партия великого Ленина — вдохновитель и организатор всех наших побед! (Бурные, продолжительные аплодисменты).

Да здравствует марксизм-ленинизм — всепобеждающее революционное учение нашей эпохи! (Бурные, продолжительные аплодисменты).

Пусть крепнет единство социалистических стран, коммунистических партий, международного рабочего класса, всех революционных и прогрессивных сил в борьбе против империализма, за мир, демократию, социализм, за национальную независимость, безопасность и свободу народов! (Бурные, продолжительные аплодисменты).

Вперед, к победе коммунизма! (Все встают. Бурные, продолжительные аплодисменты, переходящие в овацию. Возгласы «Ура!»).

ИНФОРМАЦИОННОЕ СООБЩЕНИЕ

о совместном торжественном заседании Центрального Комитета КПСС, Верховного Совета Союза ССР, Верховного Совета РСФСР

© ОКОНЧАНИЕ. НАЧАЛО НА 2-Й СТР.

Горячо встретили участники заседания выступление Первого секретаря Центрального Комитета Монгольской народно-революционной партии, Председателя Совета Министров Монгольской Народной Республики тов. Юмжагийна ЦЕДЕНБАЛА.

С приветственной речью от Киргизской Советской Социалистической Республики выступил Первый секретарь ЦК Компартии Киргизии тов. Т. У. УСУБАЛИЕВ.

Участники заседания горячо встретили выступление члена Политбюро и Президиума Политбюро Центрального Комитета, секретаря Центрального Комитета Трудовой партии Кореи, Председателя Президиума Верховного народного собрания Корейской Народно-Демократической Республики тов. Цой Ен ГЕНА.

С приветственной речью от Таджикской Советской Социалистической Республики выступил Первый секретарь ЦК Компартии Таджикистана тов. Д. Р. РАСУЛОВ.

Затем произносит речь горячо встреченный участниками заседания Генеральный секретарь Коммунистической партии Финляндии тов. Вилле ПЕССИ.

С приветственной речью от Армянской Советской Социалистической Республики выступил Первый секретарь ЦК Компартии Армении тов. А. Е. КОЧИНЯН.

Горячо встретили участники заседания выступление Генерального секретаря Коммунистической партии Соединенных Штатов Америки тов. Гэса ХОЛЛА.

С приветственной речью от Туркменской Советской Социалистической Республики выступил Первый секретарь ЦК Компартии Туркменистана тов. Б. ОВЕЗОВ.

Затем произносит речь горячо встреченный участниками заседания вице-президент Объединенной Арабской Республики, член Высшего исполнительного комитета Арабского социалистического союза Али САБРИ.

С приветственной речью от Эстонской Советской Социалистической Республики выступил Первый секретарь ЦК Компартии Эстонии тов. И. Г. КЭБИН.

На заседании выступил горячо встреченный присутствующими член Национального политбюро Демократической партии Гвинеи, государственный министр финансов и планирования Сайфулай ДИАЛЛО.

Участники заседания горячо приветствовали члена Национального комитета защиты революции, министра юстиции и труда Республики Мали Мамаду Мадейра КЕЙТА.

После перерыва председательствует Генеральный секретарь Центрального Комитета КПСС тов. Л. И. Брежнев.

Присутствующие горячо встречают выступление заместителя премьер-министра и министра иностранных дел Сирийской Арабской Республики, члена Сирийского руководства партии Арабского социалистического возрождения Ибрагима МАХУСА.

Горячо встретили участники заседания выступление Генерального секретаря Коммунистической партии Великобритании тов. Джона ГОЛЛАНА.

На заседании выступил горячо встреченный присутствующими член Политбюро, секретарь партии Национальное революционное движение Конго (Браззавиль), министр национальной реконструкции и сельского хозяйства Клод ДА КОСТА.

Горячо встретили участники заседания выступление Первого секретаря Центрального Комитета Коммунистической партии Уругвая тов. Родне АРИСМЕНДИ.

Затем произносит речь горячо встреченный присутствующими член Революционного совета Алжирской Народной Демократической Республики, министр финансов и плана Ахмед КАИД.

Участники заседания горячо встретили выступление Первого секретаря Центрального Комитета Коммунистической партии Германии тов. Макса РЕЙМАНА.

Горячо встречается речь Председателя Национального совета Коммунистической партии Индии тов. Шрипада Амрита ДАНГЕ.

На заседании выступил горячо встреченный присутствующими глава объединенной делегации правительства Объединенной Республики Танзания, партии Африканский национальный союз Танганьики и партии «Афро-ширази» (Занзибар), министр по экономическим вопросам, планированию развития Объединенной Республики Танзания Поль БОМАНИ.

Горячо встретили участники заседания выступление Генерального секретаря ЦК Коммунистической партии Чили тов. Луиса КОРВАЛАНА.

С заключительной речью выступил горячо встреченный участниками заседания Генеральный секретарь Центрального Комитета КПСС тов. Л. И. БРЕЖНЕВ.

На этом совместное торжественное заседание Центрального Комитета КПСС, Верховного Совета СССР, Верховного Совета РСФСР, посвященное 50-летию Великой Октябрьской социалистической революции, объявляется закрытым.

Участники торжественного заседания с большим воодушевлением поют партийный гимн «Интернационал».

Заключительная речь Генерального секретаря ЦК КПСС товарища Л. И. БРЕЖНЕВА

Дорогие товарищи!

Уважаемые зарубежные гости!

Наше заседание, посвященное 50-летию Великого Октября, завершает свою работу. Оно проходило в атмосфере громадного подъема всей партии, всего нашего народа, всей нашей страны. Здесь, в этом зале, перед нами как бы вновь прошла вся славная полувековая история Советского государства. Перед нами также развернулась яркая картина кипучей творческой жизни советского народа в наши дни, сложная и бурная картина современного мира.

Нескончаемым был поток поздравлений, приветствий и рапортов советских людей, коллективов трудящихся в адрес нашего торжественного заседания. В этом потоке мы ощутили колоссальную жизненную энергию, могучее трудовое дыхание великой Родины. Позвольте, товарищи, от вашего имени выразить сердечную благодарность всем трудящимся, всем коллективам, приславшим эти письма и телеграммы, и пожелать им новых замечательных успехов в труде на благо народа, пожелать им большого счастья в жизни! (**Продолжительные аплодисменты**).

Здесь, в этом зале, выступали представители советского народа, посланцы всех союзных республик нашей многонациональной Родины. В их речах прозвучала гордость за грандиозные успехи социализма в нашей стране, за торжество ленинской национальной политики, за всю нашу полувековую историю. В их выступлениях прозвучала уверенность в том, что нерушимое единство партии и народа, крепнущая дружба всех народов Советского Союза и впредь будут оставаться незыблемым фундаментом дальнейших успехов родины Великого Октября, ее победного движения к коммунизму. (**Продолжительные аплодисменты**).

Здесь, в этом зале, на весь мир прозвучал голос представителей братских социалистических стран. Они говорили о замечательных победах, одержанных силами социализма, о необходимости дальнейшего укрепления сплоченности и могущества стран социалистического содружества, о единстве в борьбе за торжество нашего общего дела.

Здесь, в этом зале, мы слышали волнующие речи представителей зарубежных коммунистических и рабочих партий. В них ярко выражены неодолимая решимость продолжать борьбу за осуществление наших великих идеалов, стремление всех отрядов коммунистического движения к укреплению единства его рядов.

Здесь, в этом зале, сказали свои проникновенные слова представители стран и народов, сбросивших иго колониального гнета и вступивших на путь борьбы за свою национальную независимость и свободу.

Коммунисты, все советские люди глубоко признательны нашим друзьям за высокую оценку того вклада, который вносит родина социализма в борьбу за дело людей труда во всем мире, за освобождение человечества от национального и социального гнета. Позвольте мне от имени Центрального Комитета Коммунистической партии Советского Союза, Верховного Совета и правительства СССР, от имени всего советского народа горячо поблагодарить наших зарубежных друзей за сердечные приветствия, за выраженные в них чувства братской дружбы к нашей стране и со своей стороны пожелать им новых успехов в их самоотверженной борьбе за счастье своих народов. (**Продолжительные аплодисменты**).

Ваши слова, дорогие друзья, вдохновляют советских людей на новые свершения во имя коммунизма. Сегодня все мы испытываем чувство огромной ответственности, которую возложила история на нашу партию, на советский народ. В день своего большого праздника мы думаем не только о величии прошлых свершений, но и о величии будущих задач, тех дел, которые ждут нас впереди.

С этой высокой трибуны мы заверяем народы мира, трудящихся всех стран, что Советский Союз будет, как и прежде, самоотверженно бороться за претворение в жизнь великих, благородных и справедливых идей Маркса, Энгельса, Ленина! (**Бурные, продолжительные аплодисменты**).

Товарищи! В расцвете сил, уверенным шагом вступает наша страна во второе пятидесятилетие Советской власти. 50 лет назад занялась заря Великой Октябрьской социалистической революции. Первые лучи восходящего солнца нового мира пробили тьму веков социального угнетения. Сегодня мы можем с гордостью сказать, что лучи Октября освещают путь в будущее всему человечеству. Никогда еще не была так молода наша древняя планета. И эту молодость ей принес свет новой жизни, зажженный в 1917 году руками российского пролетариата. (**Аплодисменты**).

Через несколько дней наша страна вступит во вторую половину первого века своей социалистической истории. Советские люди переступают этот рубеж исполненные гордости за все, что сделано, и уверенные, что смогут сделать еще больше. (**Аплодисменты**).

Сейчас усилия советского народа, его творческая энергия направлены на выполнение новых больших задач в строительстве коммунизма. Для их решения требуется организованность, настойчивость и целеустремленность. Все это есть у советских людей, тесно сплотившихся вокруг своей ленинской Коммунистической партии. (**Аплодисменты**). Нет сомнения в том, что намеченные партией планы будут успешно претворены в жизнь. Мы уверенно идем вперед дорогой Великого Октября.

Идти по пути Октября — это значит укреплять экономику нашей страны, поднимать производительность труда, повышать жизненный уровень и культуру народа.

Идти по пути Октября — это значит развивать социалистическую демократию, крепить дружбу народов СССР, настойчиво воспитывать людей в духе высоких принципов коммунизма, как зеницу ока беречь единство партии и народа. (**Аплодисменты**).

Идти по пути Октября — это значит последовательно бороться за единство рядов международного коммунистического движения, за дело социализма, демократии, национального освобождения и мира во всем мире. (**Аплодисменты**).

По пути Октября мы пришли к победе социализма! По пути Октября мы придем к победе коммунизма! (**Бурные аплодисменты**).

Слава Великому Октябрю! (**Аплодисменты**).

Слава советскому народу, строящему коммунизм! (**Аплодисменты**).

Слава народам социалистических стран! (**Аплодисменты**).

Слава всем борцам за мир, демократию, национальное освобождение и социализм! (**Аплодисменты**).

Под непобедимым знаменем Маркса — Энгельса — Ленина вперед, к победе коммунизма! (**Бурные, продолжительные аплодисменты. Все встают**).

Николай ТИХОНОВ

ОДНА ИЗ МИЛЛИОНОВ

Размышления в зале торжественного заседания

ДВА незабываемых, глубоко волнующих дня я имел счастье быть в зале Кремлевского Дворца съездов среди шести тысяч участников заседания, посвященного пятидесятилетию Великого Октября. Всем сердцем я ощущал высокую торжественность этого события.

Большое впечатление произвел на всех доклад Генерального секретаря ЦК КПСС товарища Л. И. Брежнева. Особенно тронули меня слова о том, как высоко партия оценивает великий исторический подвиг советских людей.

— История — это люди, которые ее делают, — сказал товарищ Л. И. Брежнев. — Десятки миллионов рабочих и крестьян строили социализм, десятки миллионов творили историю нашей эпохи. Деятельность поколений революционеров, созидателей социализма, деятельность выдающихся революцией политических руководителей, полководцев, ученых, командиров производства, ударников и новаторов труда навсегда принадлежит истории нашей страны, истории мирового социализма.

...Слушая эти слова, каждый из присутствовавших в зале, конечно, вспоминал таких людей. В подробностях вспомнилась и мне одна судьба. Судьба советской женщины.

...Ее зовут Ольга Борисовна Власенко. Детство она провела на Украине. В те годы еще не зажили раны гражданской войны, свирепствовали голод и тиф. Сирота, маленькая, худенькая девочка, она нашла первый в своей жизни коллектив в светлых комнатах детского дома.

Мальчики и девочки с увлечением учились токарному, слесарному, литейному делу. А позже Оля была зачислена ученицей индустриально-технической профшколы.

...Минули годы учебы. Закончив институт, комсомолка Оля Власенко стала начальником сталеплавильного цеха. Проработав на заводе три года, она вступила в партию. Цех вышел в передовые, получил переходящее знамя. Вскоре среди награжденных металлургов была и Власенко, удостоенная ордена Ленина. Затем ее назначили директором завода.

Война! Началась эвакуация. Власенко по дороге в Москву попала в окружение. Семь суток вырывались из вражеского кольца. Командующий сказал Ольге Борисовне много хороших слов, объявил ей благодарность за отвагу и мужество в организации выхода из окружения.

А потом — Волховский фронт! Героические бронепоезда вели бои с наступающими фашистами. Власенко ремонтировала эти поезда. Вскоре грозный дивизион бронепоездов стал хорошо известен на всей Октябрьской железной дороге. Власенко участвовала в боях.

И снова — бесконечные фронтовые дороги, боевые испытания... Прицел приказ о назначении Власенко в гвардейский танковый корпус на должность заместителя командира полка по технической части. Танкисты получили только что изготовленную технику и готовились к предстоящим боям. В тихом лесу, на Украине началась новая жизнь Ольги Власенко. Об этом она рассказала так:

— ...В довоенные годы я водила машины легковые и грузовые и, как правило, на самых высоких скоростях. В дивизионе бронепоездов ездила на мотоцикле. А здесь—боевая машина! Я очень хотела научиться водить ее, но как это в бою сделать? А теперь вот уже второй день сажусь за рычаги вместе с механиком-водителем Вершининым. Учусь...

...Кончились дни передышки, и начались тяжелые, упорнейшие бои. Подбитые танки надо было ремонтировать под огнем. А в конце декабря 1943 года часть, в которой находилась Власенко, вместе с другими войсками перешла в наступление.

— Семь суток дрались и громили противника, — вспоминает она об этих днях, — продвинулись на 120 километров. В районе Фастова пополнились новыми боевыми машинами.

...Так день за днем продолжалось боевое служение Родине до самой победы. После окончания войны, в 1945 году Ольга Власенко поступила в Академию бронетанковых войск, которую окончила с отличием и золотой медалью — инженером танковых войск. Боевая служба-продолжалась... Обо всем этом она написала воспоминания... работая одновременно над диссертацией.

Я с интересом прочитал рукопись Ольги Борисовны Власенко, посвященную 50-летию Великого Октября. Рукопись называется: «Родина-Мать». Эта документальная повесть несомненно представляет особый интерес. Это — доброе чтение для воспитания молодого поколения. Мне кажется, что издание столь поучительной автобиографической книги послужит общей пользе, так как в ней — история жизни человека, воспитанного советским строем, настоящего коммуниста, борца за великое дело.

Ольга Борисовна Власенко встречает наш великий всенародный праздник с чувством исполненного патриотического долга.

ОКТЯБРЬСКИЕ СТИХИ

Михаил ДУДИН

На Марсовом поле

(Глава из поэмы «Зерна»)

На площади Жертв революции — Марсовом поле
В гранитном квадрате огонь негасимый горит.
Здесь время, как крейсер, застыло на вечном приколе,
Впечатав себя в угловатый и красный гранит.

Все добыто кровью. Багровое пламя, как знамя,
Святыня святыни, высокому солнцу родня,
Бушует, и плещет, и мечется в кованой раме,
Своей справедливостью яростный мир осеня.

Над Марсовым полем клубятся осенние тучи,
Но славой согреты уступы гранитов крутых.
И знает Земля, что погибшие в битвах живучи
И нет без них жизни для новой Победы живых.

Я твой, Революция, старый солдат и ровесник,
Крещенный в твоем беспощадном и светлом огне.
И песня моя — продолжение начатой песни,
По праву наследства тобою оставленной мне.

Законы родства для моих сотоварищей строги.
Мы выпили чашу восторга и гнева до дна.
Проверь, Революция, наши пути и дороги,
Проверь наши судьбы — в них верность Присяге одна.

Нам волосы треплет Восстания крепнущий ветер,
Когда мы стоим над печальным и вечным огнем.
Мы кровью платили и подвигом Жизни ответим
На подвиг героев, начавших к вершине подъем.

Ты знаешь об этом, моя Революция. Зерна
Твоей справедливости, воли железной твоей,
Бессмертием подвига корни пустили упорно
В неистовых душах вернейших твоих сыновей.

Мы все пережили: и голод, и холод осады,
В блокадные ночи бессменные стояли посты,
Мы губы кусали от горькой и гневной досады,
Своими костями к Победе мостили мосты.

И мы победили. Мы вырвались к солнцу из ночи.
Мы сделали то, что не в силах живым превозмочь.
Впадись в этот мир. Соловьиного свиста короче
Над сонной Невою колдует молочная ночь.

Волна набегает на теплый гранит парапета
И ластится тихо к зеленой траве-мураве.
И новая юность в легчайшую дымку рассвета
По Марсову полю выходит к широкой Неве.

В туманной росе, как каплями липового дыма,
На Марсовом поле чадит по куртинам сирень.
Есть таинство клятвы. И юности необходимо,
Встречая рассвет, заглянуть в наступающий день.

На белых рубашках, на форменных платьицах белых.
Над пламенем верности галстуков красных концы,
Как вечный огонь. Пополнению юных и смелых
Свою эстафету вручают с надеждой отцы.

О мать Революция! Вечна твоя эстафета,
И в пену времен зарывается нос корабля,
И молнии хлещут над хлябью ревущей, и в Лето
Симфонией подвига юная входит Земля.

Прекрасных плодов по весне начинается завязь.
Приходит любовь, солнышко песней звеня.
Предчувствие боя, тревога и светлая зависть
К наследникам, к юным теперь вдохновляют меня.

Вставай со мной рядом! Над площадью Марсова поля
С моею ладонью скрести молодую ладонь.
Одна у нас песня. Одна у нас кровная доля,
И в нашей крови Революции вечен огонь.

Полностью поэма будет опубликована в 11-м номере журнала «Нева».

■

Суан ЗИЕУ,
вьетнамский поэт

Октябрь в России

Еще «Аврора» голос не поднимала свой
в яростном споре, решающем «либо—либо»,
еще дворцы дремали над сплящей Невой,
еще История безмолствовала, как рыба,
когда, бросая вызов всем и всему,
орудие плюнуло в эту кромешную тьму.
Огонь — за годы бесправия и нищеты,
огонь — за эти лачуги, в которых должны мы селиться,
огонь — за эти вавилившиеся от голода животы,
огонь — за эти худые и изможденные лица.
И вот в пеленящей сумрачке октября
от всех застав и окраин докатился люд рабочий,
несокрушимые крепости прямо с ходу беря,
взламывая Ворота тысячелетней Ночи.
Они еще не сдавались, держась за каждую пядь,
руками, ногтями, зубами цепляясь за каждый камень,
они еще все надеялись, что не поколебать
эти валы и стены, отстроенные веками.
Но «Аврора» направила свой немигающий взгляд,
как бы пристально всматриваясь: что там за время, что
за эпохе там!—
и помчался к Зимнему артиллерийский снаряд,
оглашая пространство торжествующим грохотом.
И пошло перекатами эхо, торопясь все скорей и скорей,
расколов на две половины сердцевину двадцатого века,
возвещая о том, что кончилось время зверей
и что начинается царствие Человека.
Как был небосвод над нами беспросветно свинцов,
как, все под себя подминая, прочно стояла держава,
Сколько было на свете зимних и летних дворцов,
даже взглянуть на которые мы не имели права.
Ну что ж, часовую стрелку не отвести назад.
Вершит, не зная пощады, свой праведный суд История.
Матросской рукой залпами в казенную часть снаряд,
неотвратимо и точно рассчитана траектория.
Тускло, как невские волны, поблескивали штыки,
и отсвет костров горящих их тут же сиянием метил.
На перекрестках со скрипом разворачивались броневики.
В озябших осенних деревьях метался октябрьский ветер.
Винтовками ощетинясь, в ночь уходил отряд.
Вздергивали рукой залпами в казенную часть снаряд,
А в Смольном, глаз не смыкая третьи сутки подряд,
склонялся над новым декретом широколобый Ленин.
И ночь отступала все дальше, языками костров шевеля,
и люди были уверены, что снова сюда не вернуться ей.
И летела навстречу солнцу наша планета — Земля,
беременная социалистической революцией.

Свет окна его в Смольном отчетливо виден во мгле.
Где-то снова слышатся выстрелы, где-то народы сражаются.
И уже половину столетья на этой земле
революция побеждает, революция продолжается.
И опять небеса расцвечивая огнительною дугой,
приближая такое время, что в сказанья войдет и в эпосы,
громыхает снаряд «Авроры», и одна за другой
рассыпаются в прах темницы и в пыль превращаются
крепости.

Он летит, ни на миг не меняя направления своего,
увлекая вслед за собою все новые поколения.
Он летит из прошлого в будущее, и к разрывам его
напряженно прислушивается Вселенная.
И матросы идут на приступ, и чьи-то дворцы горят,
где-то зреют новые взрывы, где-то пишутся вновь
воззвания.
И летит все по той же трассе шестидюймовый снаряд
до поры, пока мир насилья не разрушен до основания...

Перевел с вьетнамского М. МАТУСОВСКИЙ

■

Максим ТАНК

Камень из мостовой нашего города

Товарищ ювелир, а вы не смогли бы,
как драгоценность, оправить в золото
вот этот камень — округлую глыбу
из мостовой
моего
города!
Не машите руками!
Поймите же, право,
я нормален вполне.
А булыжник старинный
дороже брильянтов, что в ценных оправах,
словно радуги, светятся в центре витрины.
Этот камень в семнадцатом
поступил баррикаде основой,
а меня в сорок первом
заслонил от лавины свинцовой.
После трудной победы,
пока не отстроил я дом,
он служил мне подушкой,
а порой и рабочим столом.
Нет, он вовсе не прост, этот камень,
в двадцатом стоетье
взятый с площади
в городе нашем, воскресшем, живом,
где в тени обелисков
смеются и кружатся дети
и весенний,
такой безобидный,
проносится гром.

Перевел с белорусского Яков ХЕЛЕМСКИЙ

■

Юзеф ОЗГА-МИХАЛЬСКИЙ,
польский поэт

Сибирь обновленная

Видный польский поэт и общественный деятель Ю. Озга-Михальский осенью прошлого года совершил поездку по Сибири. Недавно в польской печати появились фрагменты будущей его поэмы «Путь сибирский санный», которые в русском переводе будут опубликованы в журнале «Сибирские огни».

Мы печатаем небольшой отрывок из этой поэмы.

...Здесь лишь семимильный размах и шаг
в песне, в труде и пути признает душа, —
не меряет и не мирится с меньшею мерой.
За солнцем расти поспевает трава,
как человеческая спешит голова
подняться к звездам, в небесные сферы.

Здесь воды истоков древних и морей юных
турбины Братска перемалывают в неон пунный,
сияющий над горами и над байкальской бездной.
Следы поколений былых и седой старины
на молодой, обновленной земле видны,
как на отпечатках копыт — след гусениц железных.

Здесь все в неустанном пути и труде живет
во имя насущных нужд и повседневных забот,
в цели конечной, как мечте, нет предела.

Светлые идеалы, как высеянный на поле мак,
спорр цветут и зреют в душах людских, в умах,
которыми, как идея, будущее овладело,

Здесь каждый полностью взять стремится,
как солнцевосход от ночной зоряницы, —
все от уходящего и нарождающегося дня...

Такой человек — работящий, песенный и веселый —
встретился мне в Сибири, в ее необъятных долах
и, наверно, на веки зачаровал меня!..

Перевел с польского Александр СМЕРДОВ

ЛЕНИН-ГРАД

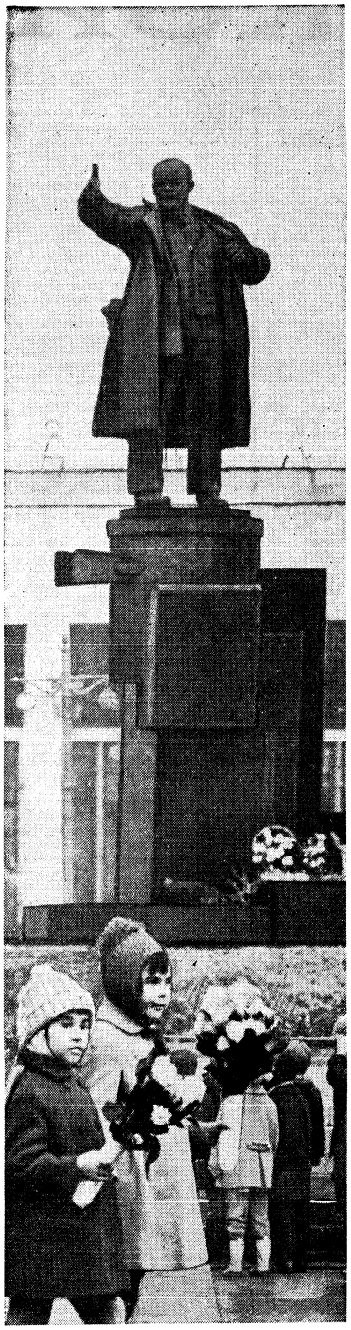

Здесь впервые прозвучали слова Ленина: «Да здравствует социалистическая революция!»

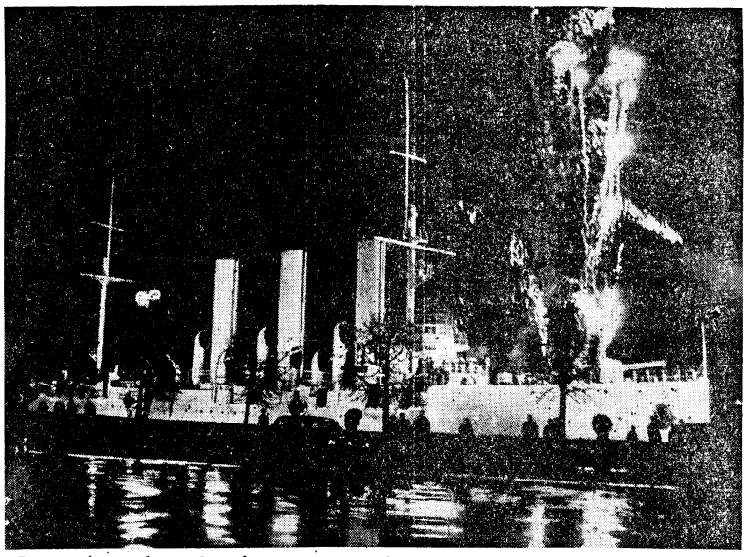

По трапу «Авроры» благоговейно поднимаются гости со всей земли

Рабочие Ижорского завода будут вечно хранить это знамя.

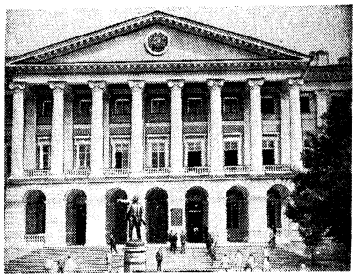

Штаб революции — Смольный.

Зимний. Ноябрь. 1967 год.

Невский проспект. Он красив всегда, но особенно — в праздничные дни.

На афишных тумбах — ленинские декреты о земле и мире.

НА ЕГО площадях творилась история. Площадь перед Исаакиевским собором, там, где Медный всадник взлетел над Невой, помнит декабристов; площадь Стачек — путиловцев.

На площади у Финляндского вокзала Россия впервые услышала слова Ленина: «Да здравствует социалистическая революция!» На Дворцовой площади, перед Зимним дворцом, Революция победила. Вечным сном спят ее безымянные герои под гранитными плитами Марсова поля. Трубы истории поют громовые гимны о них. Затемненный Ханой, поднявший к небу стволы зенитных орудий и острия ракет, и Злата Прага, осветившая прожекторами Градчаны, возвышающиеся на холме,—всюду, все столицы мира сегодня говорят о Ленинграде. Всюду сегодня сердце человеческое, исполненное любви к великому городу, раскрывает себя...

Я живу в Ленинграде. Три с половиной миллиона произносят эту фразу, каждый по-своему. Потому что у каждого есть свой Ленинград, с домом, работой, улицей, местом свиданий, со своими радостями и заботами. Но как бы по-разному ни звучала эта фраза, есть в ней одно общее для всех ленинградцев — чувство личной причастности к городу с великой судьбой, чувство гордости.

Национальный гений русского народа за два с половиной века создал город с эпической щедростью, с удивительным чувством меры и красоты. На многих зданиях города, на мемориальных досках начертаны золотыми буквами имена тех, кто творил не только красоту, воплощенную в граните и мраморе, но и мудрость державы, ее научную мысль, ее искусство, литературу, ее военную славу, тех, кто вызвал к жизни революционный дух ее народа. Великие поэты и прозаики воспели город в книгах, ставших достоянием всего человечества. По ним можно представить облик города, самую его душу, ни разу не побывав в нем. Можно войти с ними в город, как в места, знакомые с детства.

Но насколько же больше говорит он сердцу человека, связавшего с ним свою жизнь.

Я влюбился в этот город в очень трудное время. Осенью 1941 года он был молчалив и суров. Помню, в синем небе над ним стояло поднявшееся с земли огромное облако. Это после налета фашистской авиации горели Бадаевские склады. Мы шли в отведенные нам казармы в Лесном по улице, которая называлась «Дорогой в гражданку». Надо ли говорить, как мы невесело шутили по поводу названия улицы, ибо вела она нас из гражданской жизни на войну...

Потом на танке я проехал по городу с Выборгской стороны за Московскую заставу, к зданию, которое называлось тогда Домом Советов. За Домом Советов начинался передний край обороны города. Кольцо блокады было замкнуто. Шли первые из девятисот дней огня, смерти, холода, голода. Они были началом того, что мир изовет мужеством Ленинграда. История не знала ничего, подобного этой героической эпопее, когда трехмиллионный город два с половиной года выдерживал натиск закованного в сталь врага. Партия призвала тогда ленинградцев встать, как один, на защиту «своих очагов, своих семей, своей чести и свободы». И они выстояли!

Есть в нашем городе гранитный памятник, на котором начертаны слова поэта Ольги Берггольц. Со всех краев земли, из года в год, изо дня в день приходят к нему люди. Они приходят на Пискаревское кладбище и стоят там в скорби и печали. Здесь живые молчат. Здесь говорят холмы братских могил и каменные плиты надгробий. Здесь говорят наши мертвые, ленинградские женщины и мужчины, дети и старики. Их молчание сильнее всех слов и громче всех орудийных залпов. Что можно добавить к великому молчанию их?.. А на камне начертано: «Они защищали тебя, Ленинград, колыбель революции...»

Но есть дни, когда мы, ленинградцы, приходим сюда и говорим нашим мертвым то, что знают и слышат все живущие на земле. В день Победы мы говорим: — Да, наши армии разбили в прах бронированные орды врага у стен города. Да, мы пришли в Берлин в сорок пятом. Да, мы смели с лица всей Европы проволоку фашистских концлагерей. Да, на нашей земле мир... Они не слышат нас и никогда не услышат, но они верили в это всей жизнью своей, и мы говорим это.

В наш город за все его двести пятьдесят лет ни разу не ступала нога вражеского солдата. Но для друзей он держит свои ворота раскрытыми настежь.

Ныне в Ленинграде стоит удивительно теплая и сухая осень. В городе очень много гостей. В канун великого праздника люди приезжают к нам, чтобы не только полюбоваться красотой города, как это бывает в белые ночи, но и за тем, чтобы посетить памятные места Революции. В Смольный, где помещался штаб Революции, непрерывно идут экскурсии. Со всех материков земли приезжают к нам в город наломники. В Ленинграде много великий. Стоит на вечной стоянке «Аврора». Благоговейно поднимаются по ее трапу гости. И им, наверное, кажется странным, что люди спокойно спешат мимо по набережной: как же так? Ведь здесь рядом стоит история... Что ж тут такого — ленинградцы сами делали историю и делают каждый день.

Ленинград — город могучих заводов и фабрик. Недаром его называют городом технического прогресса. Многое на того, что вошло в быт и жизнь страны, впервые было создано в нашем городе. Вспомните хотя бы первый трактор, — я уж не берусь перечислять все остальное. Было время, когда о тракторах пели песни. В годы коллективизации коммунисты Ленинграда послали 4614 Давыдовых строить новую жизнь на селе. Теперь мы поем песни и сочиняем стихи о космических кораблях, вышедших в просторы Вселенной, как некогда первые тракторы — на целинные просторы Родины. И в них есть частица труда города.

Ленинград — и город науки, прославленный университетский центр. Васильевский остров — это остров студентов, ученых, художников. Каждый год 1 сентября на ленинградских набережных и улицах становится теснее от молодежи, приехавшей к нам учиться со всех краев Отчизны.

Стремительно несет свои полные воды Нева в простор Балтийского моря. По ночам мосты поднимают пролеты, как крылья, и караваны судов несут по реке сигнальные огни на высоких мачтах. Ранним утром солнце загорается на золотых куполах и шпилях города. Гранитные набережные убегают в туманы, прямые, как стрелы, проспекты и улицы заполняются ленинградцами. Город приступает к своим делам, планам, мечтам. Он красив всегда, но особенно — в праздничные дни.

Пятьдесят лет назад город, услышав призыв Ленина, вышел к нему и стал с ним рядом, плечом к плечу. Так и идет он по жизни. С той поры на белом свете о нем создано немало песен и стихов на всех языках земли. О нем гремят трубы истории...

Сергей ОРЛОВ

Снимки **Александра НАГАЛЬНИКА**

СЛОВО О ВЕЛИКОЙ РЕВОЛЮЦИИ

Рисунок В. ВАЛИКЖАНА

СЛОВО ТЕМ, КТО ОТДАЛ СВОЙ ТАЛАНТ СЛУЖЕНИЮ РЕВОЛЮЦИИ, КТО, НЕ ДОЖИВ ДО СИЮЩИХ ИМ ГОДА, ВМЕСТЕ С НАМИ НА НАШЕМ ВЕЛИКОМ ПРАЗДНИКЕ

Владимир МАЯКОВСКИЙ:

ЭНЕРГИЯ ОСВОБОЖДЕННОГО НАРОДА

Из беседы с редактором газеты «Фрайхайт», Нью-Йорк

— Вот мы — «остальные», «европейские» народ. Мы только начинаем. Каждый новый трактор для нас — целое событие. Еще одна историческая приобретение. Новая электростанция — чуда на чудо. За всем этим мы ловим всю прелесть этого. И как же — здесь вернуть, а у нас всего; здесь все полей тяжелы, умудрены, поиск, а у нас всего бурлит жизнь, у нас бурлит...

Все в нас с вами по одной из фотографий этих мира — и небоскребы, скорости, отличия, механизмы и человеческий людей, и не принесет это в форму по развалинам, мечи, гнетет пока. Пожару и на цветные этого, в Москве, где настоящий действительно революционно, клапаны дома пожарных, пулеметы и изводимы до конца? Ответ простой: пожару что бурлит жизнь, кипит энергия всего освобожденного народа.

Наши кто воздвигал миллионщик — вот кто создает индустриализацию, воспитывает жизнь техникой. Всего бы сказал лет прошло, конечно, нет — борьба со всем старым. Какой переворот в умах, какой взлет культуры во всем областях жизни!

Август 1928 г.

Максим ГОРЬКИЙ:

МОЙ ПРИВЕТ!

...Прошло шесть десятков лет, чтобы случайно себе неизменно пролетарским качествам человека, и начинаем потребовать пояснительным гаметов вы.

Потребуется вся на есть писуальст вставлять, нет: она возникает тогда, что возникнешь, как некто слова пожаловаться, и, не сам, в русскому человеку для того, чтобы проиборить в себя известно Адыгея — последнее решение проклятия. Известно — Ленин. Что пытается русский человек, имевший свою прадеда лета — сорок лет от рода, и которой в его дни время новую жизнь, — удивляется на чудо, изумит, что в нем сохранились некоторые отрицательные качества, и что, что, что он время сам, какие есть, и — при этом — становится все лучше. Я не склонен умалять значительности, но не склонен и преувеличивать в человеку требования. Кто-где он еще не в своем кожевенном. На мой взгляд, человек, о которой в наверно, более чем достаточно человеческие гимны, какие он есть.

Столкнется неизвестность, рассчитывает сделать — и, что это именно Сальвато это был «дитя» мальчик. Но — при этом — становится все лучше. Я не склонен умалять значительности, но не склонен и преувеличивать в человеку требования. Кто-где он еще не в своем кожевенном. На мой взгляд, человек, о которой в наверно, более чем достаточно человеческие гимны, какие он есть.

Столкнется неизвестность, рассчитывает сделать — и, что это именно Сальвато это был «дитя» мальчик. Но — при этом — становится все лучше. Я не склонен умалять значительности, но не склонен и преувеличивать в человеку требования. Кто-где он еще не в своем кожевенном. На мой взгляд, человек, о которой в наверно, более чем достаточно человеческие гимны, какие он есть.

Максим ГОРЬКИЙ

ПАХУТИ:

НИТЬ ЕДИНЕНИЯ

На речи на Международном конгрессе писателей в защиту культуры

Народы, возрожденные Октябрем, — это цвет, реальность. Цвет существования и сущности в действительности. Они живут на протяжении лет 10 и по-прежнему — в ритме, в ритме не фигуры можно было бы сказать, что в ритме — в ритме и сущности. Сейчас — задача, чтобы, чтобы пушкинский, Гете, чтобы, чтобы, чтобы

ЛИТЕРАТУРА РЕВОЛЮЦИОННОГО ОБНОВЛЕНИЯ МИРА

Вадим КОЖЕВНИКОВ

СОВЕТСКАЯ литература усилиями разных поколений писателей создала художественную летопись героической борьбы нашего народа, летопись строительства первого социалистического государства, которая раскрыла духовные черты человека, рожденного эпохой революционного обновления мира.

За полстолетия наша страна во главе с партией коммунистов победоносно прошла величайшие исторические испытания, преодолевая трудности на неизведанном пути, решая сложнейшие задачи борьбы и строительства, не страшась новизны, на грандиозности проблем, вставших на пути создания нового общества.

Едва ли не самой трудной задачей явилось формирование нового человека. Это было величайшее социальное новаторство. Впервые в истории щедро одаренная и разносторонне развитая индивидуальность воспитывалась в недрах коллектива, не противостояла обществу, а сливалась с ним всеми своими помыслами и стремлениями в борьбе за счастье для всех. И советская литература с первых шагов своего становления бережно растила, собирала и утверждала черты этого нового человека — творца и преобразователя, воспитанного партией Ленина.

Советские писатели в своих лучших творениях глубоко раскрывали неразрывную связь высоких идеалов с насущными интересами людей, связь великого с повседневным, осмысливая исторический процесс с позиций партийных, с позиций научного коммунизма.

Литература первых лет Советской власти это открытие характеров, воплотивших в себе героизм, волю, талант народа, впервые ставшего хозяином своей судьбы, ощутившего радость борьбы и творческого труда. Таковы герои «Железного потока» А. Серафимовича, «Чапаева» Д. Фурманова, «Разгрома» А. Фадеева. Энтузиазмом коллективизации, размахом ударных строек первых пятилеток, крепнущим самосознанием народа наполнены такие выдающиеся произведения тридцатых годов, как «Поднятая целина» М. Шолохова, «Гидроцентраль» М. Шагинян, «Соть» Л. Леонова, «День второй» И. Эренбурга, «Бруски» Ф. Панферова, «Время, вперед!» В. Катаева, «Люди из захолустья» А. Малышкина, «Энергия» Ф. Гладкова и многие, многие другие.

Сегодня, с высоты полувека нашей страны, мы с гордостью говорим о подвиге советской литературы, отобразившей в своих лучших произведениях рожденного революцией нового человека. Созданные советскими писателями образы народной жизни освящены могучей силой исторической правды. И потому мы по праву рассматриваем литературу всего пройденного пятидесятилетия как живую летопись наших трудов, наших достижений, нашей славы.

Мы привыкли называть многие книги не по их заголовкам, а по именам героев, в них запечатленных, потому что Чапаев, Левинсон, Давыдов, Нагульнов, Павел Корчагин — это художественные, обобщенные образы народа, плоть от плоти его самой передовой, революционной части.

И в годы Великой Отечественной войны наша литература, оставаясь неизменно верной своему исконному революционному народному герою, поднимала советских людей на подвиг. Лучшие книги из написанных в те годы страшных испытаний продолжают и сегодня служить читателю, воспитывая в нем черты строителя коммунистического общества.

В огненные дни войны герои произведений Н. Тихонова, А. Твардовского, О. Берггольц, К. Симонова, Б. Горбатова, В. Гроссмана, Л. Соболева героически защищали то, что было завоевано и создано руками их отцов. Это было ярким выражением нерасторжимого единства и преемственности поколений, так же как вся советская литература в целом продолжала дело, начатое ее первостроителями — М. Горьким и В. Маяковским. И эта преемственность, это органическое духовное родство героев, при всем безграничном разнообразии их индивидуальностей, проявились вновь, когда в послевоенную литературу пришли герои новых произведений М. Шолохова, А. Фадеева, Л. Леонова, К. Федина, Э. Казакевича, П. Павленко, Г. Николаевой и многих других писателей.

С первых же своих шагов советская литература развивалась как литература многонациональная. Герой М. Аузова и М. Рыльского, С. Стальского и А. Алтаева, Д. Гулиа и П. Цвирки, К. Черного и С. Вургуна, В. Лациса и Т. Сыдыкбекова, А. Хинта и Д. Шенгелая, Айбека, Б. Кербабаева, Нона К. Нобану был духовным братом героя русской советской литературы, у них один идеалы, одна цель.

В последние годы в советскую литературу пришел новый герой. Он чутко откликается на задачи, выдвинутые его временем — временем развернутого строительства коммунизма. Да, это и революционный солдат, и энтузиаст строитель, и зачинатель первых колхозов, и новатор производства, некогда плававший на танкере «Дербент», — все лучшее из завоеваний ими он бережно хранит в своей памяти, но это в то же время современник эпохи невиданного научного и технического прогресса, получивший безграничные возможности для своего гармонического интеллектуального развития.

Широкое государственное мышление, большой хозяйственный и технический размах у сегодняшнего героя сочетаются с разносторонними культурными запросами и желанием строить свои взаимоотношения с людьми и свой быт в соответствии со своими высокими общественными идеалами.

Чем больше успехи социалистического созидания, чем привлекательней образ жизни, нравственные устои мира социализма, чем явственней выступают черты нового человека этого мира, тем изощренней становятся нападки наших врагов на идеи коммунизма, тем острее идеологическая борьба двух миров. Советская литература выступает в этой борьбе во всеоружии исторической правды, коммунистической убежденности.

Идейная цельность, подлинная прогрессивность, глубокий революционный гуманизм советской литературы обусловили ее могучее влияние на духовную жизнь современного мира. За полстолетия строительства социализма и коммунизма советский народ накопил гигантский, многогранный опыт исторического творчества, опыт, который сегодня важен и поучителен для всех народов. И художественно отображая этот опыт, показывая нового, советского человека, наша литература оказывает революционизирующее воздействие на все человечество.

Советская литература запечатлевает действительность в развитии, во всех многосложных связях отдельной человеческой судьбы с движением народных масс, воодушевленных высокой целью — созиданием нового, коммунистического мира на земле.

И во всем этом — подлинно новаторская сущность нашей литературы и ее великое историческое назначение.

Художник В. ЛЕБЕДЕВ. Агитплакат. 1920 г.

Художник В. БЕЛКИН. Сентель. 1920 г.

Государственная Третьяковская галерея. С выставки «Агитационно-массовое искусство первых лет Октябрьской революции».

ПОЭМА ОКТЯБРЯ

Эдуардас МЕЖЕЛАЙТИС

АРХИТЕКТУРНЫЙ каркас XX, этой римской арки, означающей новое столетие, дважды (немало для одного века) украсила эмблема звезды. В первый раз — в начале века, второй — в середине. Звезда пролетела по двум направлениям: первый раз — по горизонтали, сметая старый, обветшалый мир, второй — по вертикали — в неведомый, но притягательный мир космоса.

По существу, в тех же направлениях человек и изначально стремился к прогрессу, к обновлению и знанию: впервые, когда Прометей похитил с Олимпа и зажег на земле огненную звезду, и затем, когда крылатый Икар взлетел к звездам. Во все времена по этому пути человека было характерное для него чувство — беспокойство. Беспокойство — это никогда не насыщаемый духовный голод и никогда не утоляемая духовная жажда, это острое желание раскрывать в себе новые возможности и идти на новые поиски. В периоды великих потрясений и исторических сдвигов это чувство освещается особым романтическим светом — словно величавое свечение северного сияния заполняет горизонт.

В наш век человечество пережило два таких знаменательных перелома: социально-экономический и научно-технический. Их связывает воедино все то же неуемное человеческое беспокойство. Революционное беспокойство. На пересечении горизонтали и вертикали стоит Человек; эти линии перекрещиваются в его груди — в его сердце.

Сердце — маленький алый комочек, в котором столько драматического напряжения и страданий; но лицо Человека светится героизмом борьбы и новые победы. Героическая борьба Человека за прогресс продолжается — в трудностях созидания и в революционно-новаторских исканиях, в высвобождении творческого потенциала и творческой инициативы.

В ЭТОЙ ежедневной борьбе человека ждет много принципиально новых, революционных побед. Ибо в просторах грядущего по нему соскучились и его рук ждут эскизы новых, более прекрасных творений человеческого духа. Неправда, что у человека нет цели. Неправда, что его ждет великое Ничто. В будущем его ждет великое Все. В будущем будущего его ждет грядущего прекрасного мира, в соответствии с которым силой своей души и своих рук, своим разумом и сердцем человек уже конструирует реальный материальный мир. У человека-творца всегда есть цель: реализовать свой творческий потенциал, претворить в жизнь свои революционные мечты. Упорядочение, гармонизация хаотического процесса, очеловечивание стихийного мира — священное право человека и его священный долг. Революционеры всегда стояли и стоят в первых рядах новаторски творческого, гуманистического процесса очеловечивания мира, все жарче раздувая в грудь созидающего человека вечный Прометеев и Икаров огонь беспокойства. Потому и вечна Революция...

ТАКИЕ мысли возникали меня в юбилейном году, отмеченном звездной эмблемой Революции, когда я готовил к печати новую книгу своих стихов. Этот год был для меня плодотворным годом раздумий. Сосредоточившись, я попытался глубже осмыслить прожитый человеком путь революционной борьбы и интеллектуального беспокойства. Мне хотелось крупными штрихами набросать модель нашей беспокойной, драматичной и бурной эпохи, попытаться обобщить ее глобально-космическую панораму.

Это был год напряженной работы. Я написал поэму раздумий, которая начинается отзвуками и перепевами рассказов с автором поэмы «Двенадцать», моим любимым поэтом Александром Блоком. Его драматическое переживание и его поэтический текст являются для меня своего рода каноном лет-топиев революции, ибо они доподлинно и абсолютно документальны.

Прекрасными гравюрами по дереву украсил книгу мой добрый друг художник Стасис Красаускас. Свою книгу я решил назвать просто, простым и емким словом, которое мне очень нравится, так как напоминает имя Революции и в то же время имя женщины: «Эра». Пусть это будет мои стихи о Прекрасной Даме. Эра — имя моей Прекрасной Дамы. Ей посвящает поэт свою рыцарскую любовную неповедь.

В канун пятидесятилетия книга появилась на полках книжных магазинов. И меня в прямом домой несколько экземпляров своей любовной исповеди, надписал их и подарил своим товарищам, сражавшимся на революционных баррикадах. Мне жаль, что «Эра» пока не переведена и я еще не могу подарить ее своим многочисленным друзьям в самых дальних уголках страны Великого Октября.

Сегодня я хочу поздравить всех их с праздником этими словами дружеского привета в надежде, что поэма вскоре появится на русском языке в одном из журналов или книгой и тогда я смогу подарить ее.

С праздником вас, друзья!

ВИЛЬНЮС

ШЕЛ 1942-Й

Юрий СМОЛИЧ

В ЭТИ дни каждый из нас исполнен волнующих, радостных чувств: воспоминания о прошедшем, размышления о настоящем, мысли о будущем. Полвека! И ты был современником величайших событий в истории твоей страны и всего человечества...

Углубиться ли в воспоминания о тех десяти днях полстолетия тому назад, которые потрясли мир? Окинуть ли взором необъятное — все великолепные свершения, осуществленные за минувшие 50 лет? Или осмелиться заглянуть в будущее — совсем уже близкое будущее, в коммунизм?

Пятидесятилетие Октябрьской революции, власти Советов... Да, за короткую человеческую жизнь пройдена целая эпоха. Так много хочется вспомнить, сказать...

Я не могу уйти от воспоминаний о 25-летии Октября — четверть века от начала новой жизни, четверть века тому назад.

1942 год — гитлеровцы у Волги Сталинград. Горький, трагические дни.

Вспоминать ли в радостные дни пятидесятилетия об этом тяжелейшем времени?

Да, вспоминать. Обязательно вспоминать!

Я был тогда в Алма-Ате, и Центральный Комитет Коммунистической партии Казахстана поручил мне сделать доклад к 25-летию Украинской Советской Социалистической Республики на торжественном собрании представителей трудящихся Казахстана и представителей трудящихся, эвакуированных с Украины.

Сделать доклад об Украине, который... не был? Нет, нет, она была, как была и будет в веках, хотя в те дни уже не оставалось и пяди украинской земли, которую не топтал бы ничтожный захватчик.

НЕ БУДУ скрывать — трудно было составить такой доклад, требующий самому факту доклад: цифры, сравнения, проценты и выводы — общие и частные. Разумеется, обращен доклад был к текущему моменту: война, временная оккупация части советских территорий, мобилизация всех сил народа для разгрома врага...

И вот собрание началось. Я вышел на трибуну — мой доклад, рассчитанный ровно на 45 минут, аккуратно отпечатанный на машинке, лежал перед мной. Я оглянулся на президиум, взглянул в зал — огромный зал Театра оперы и балета имени Абая.

В президиуме — руководители партии и правительства Казахской Советской Социалистической Республики, представители рабочих и колхозников Украины, видные деятели украинской науки и культуры, осиротевшие и пригретые братским казахским народом. В зале — казахи, украинцы, русские, белорусы, евреи, латыши, литовцы, молдаване, поляки... Тысячи лиц...

И вдруг я понял, что... не смогу прочитать мой доклад. Не мог я говорить о том, чего мы достигли за 25 лет, когда все созданное у нас на Украине было захвачено, разрушено, уничтожено...

Я молчал. Молчали и люди.

Тишина в зале была подобна торжественной минуте при воспоминании о мертвых. В этом молчании были печаль, горечь, но было в нем и еще что-то ощутимое, но не выразимое: величайшая напряженность, внутренняя собранность. Зал молчал и ждал.

Когда спазма отпустила мое горло, я отложил доклад в сторону и начал говорить. Пожалуй, впервые перед такой огромной аудиторией я выступал, не читая.

ЧТО я говорил?

То, что возникло внезапно. Что мы построили Днепрогэс, но его уже нет, и волны Днепра снова бесчинствуют среди порогов. Мы возвели сотни гигантов индустрии — их тоже уже не существует: они разрушены и взорваны. Мы создали совершенно новую, социалистическую систему сельского хозяйства — колхозы и совхозы, — они уничтожены, а их достояние разграблено. Наши жилища сожжены. Наших близких истязают, угоняют на каторгу, живьем жгут в печах крематориев...

А как же доклад!.. Я оглянулся на президиум, взглянул в зал. Люди тихо плакали. Плакали, даже не опуская глаз, не пряча своих слез. Казахи, украинцы, русские, белорусы, евреи, латыши, литовцы, молдаване, поляки... Их сидел здесь, на земле Советского Казахстана, дружба народов—дружба, которая познается в несчастье...

Я не говорил положенных мне сорока пяти минут. Помню только, что я закончил словами из «Интернационала»: «Мы наш, мы новый мир построим...»

А люди плакали, вытирали слезы и снова плакали.

Я навсегда запомнил эти слезы. Слезы великой скорби, но скорби, рождающей мужество, укрепляющей веру, слезы готовности перетерпеть любое горе и решимости победить.

И я вспоминаю те слезы всегда. Вспоминал, когда мы возвратились на родную землю, отвоеванную величайшим мужеством советских народов, сплоченных неколебимой ленинской дружбой. Вспоминал, когда мы до кровавых мозолей разбирали руины наших домов и наших заводов и поднимали донатаи и пушгом заросшие бурьяном колхозные поля, — ведь все машины, вся наша техника вывезены на фронты. Я вспоминал эти слезы на строительных площадках восстанавливаемых индустриальных гигантов. Вспоминал при нашем новом свершении на пути дальнейшего строительства коммунизма. Строительство, которое вывело нашу Советскую державу в вершинам современной науки, техники и культуры.

В нашей победе эти слезы тоже были на вооружении.

И ТЕМ радостнее наше торжество сейчас, в дни великого пятидесятилетия, когда все слезы осушены — осушены мужеством, силой, верностью ленинским идеалам, трудом советских народов, живущих и творящих единой социалистической семьей.

КИЕВ

СЛАВЛЮ ПАРТИЮ

Берды КЕРБАБАЕВ

СЕГОДНЯ, когда по нашей республике, по всей Стране Советов, по всем континентам земного шара победоносной поступью свершений и идей проходит наш великий праздник, я думаю о рожденной Октябрем нови, о самой светлой и прекрасной нови в истории человечества — о коммунизме, которые строится советским народом.

Тысячи километров дорог ва моей спиной, сотни больших и малых событий. Я прожил большую часть отпущенного природой человеку, и порой казалось, что все, положенное мне сделать, я в основном уже сделал, осталась разве что самая малость. Но это только казалось. Ибо когда я представляю себе всю грандиозность перспектив коммунистического общества, тогда сердце, подхваченное могучим созидательным ритмом жизни, стучит быстрее, наполняется новой энергией, и я чувствую себя испившим из родника живой воды. И все, что было сделано вчера, предстает малым перед тем, что хочется еще сделать.

Я ВСМАТРИВАЮСЬ в прошлое.

Сквозь призму десятилетий события не потускнели, не потеряли своей значимости. Что возникает за гранью призмы? Мрак, безысходность, нищета, стон вдов и плач голодных сирот. И земля казалась скупее и тверже, и мрачное небо — ниже и тяжелее, и сам воздух не освежал, а царапал легкие. Я слышу, как чугунно топчут улицы Краснодона коваными ботинки интервентов, как под торопливый, ворватый перестук выстрелов падают на прокаленный песок пустыни Степан Шаумян, Алеша Джапаридзе, Иван Фиолов, Павел Полторацкий, Овезберды Кулиев... — мы свято храним память обо всех, кто шел в первой шеренге бойцов за наше светлое сегодня. Дети не забывают своих отцов. В расцветшем разнообразной волной и прекрасной жизни их имена и деяния их шелестят над нами кронами могучих чинар, плещут волнами Каракумского канала, рокочут стальными сердцами машин на колхозных полях, высятся ажурными переплетами нефтяных вышек Небит-Дага.

Если сейчас меня спросят, кому из людей нужно верить и за кем идти, кто самый чистый и сильный, кто живет во имя высших идей и в то же время не чурается будничной, черновой работы, я отвечу без малейшего колебания: «Это коммунист! Идите за коммунистом!». И так ответил бы сейчас любой житель Туркменистана. Но тогда были и сомнения, и колебания, подгреваемые отголетьми ревнителями старины. Как злобно шипели они: «Атаджан-коммунист!», «Берды-коммунист!»—это звучало так, словно произносилось бранное слово.

Но не дано летучей мыши остановить грядущий день. На место одного павшего становились десять новых бойцов — и люди с гордым и светлым именем коммунист — победили. Многим в то время было еще неясно, что победа эта исторически неизбежна, но многие поверили в коммунистические идеи, в Коммунистическую партию. Люди увидели, что она уверенно и сомневающегося, дает мужество слабому, удваивает мощь сильного. Увидели — и пошли за ней, и признали ее как одну-единственную, свою, родную. Все величие дней наших, все наши фантастические по замыслам стремления и грандиозные по исполнению дела мы называем одним коротким и всеобъемлющим словом —партия. И нет сейчас звания более высокого и почетного, чем звание коммуниста.

ПЯТЬДЕСЯТ лет партия ведет нас в Великое наступление за обновление человеческого духа, общественных отношений, природы. Каменистым был путь, но его освещали маячные огни коммунизма. «Мы строим коммунизм. Что в мире прекрасней...» — восклицал поэт.

Это самое красивое, фантастическое и самое неизбежное, что когда-либо мог придумать человек. Коммунизм неотвратим, ибо он не искусственная формация, порожденная чьим-то своим волюнем, а естественный результат социального развития человечества. Могут гаснуть и загораться звезды, возникать новые галактики, но там, где есть общество мыслящих существ, там неизбежно рано или поздно будет коммунизм, к преддверию которого нас привела наша партия.

И вот порой, когда спрашивают, какое место в вашей жизни занимает партия, я теряюсь с ответом. Ну что я могу ответить? Чем является родина для изнывающего от жажды? Что чувствует человек, выйдя из душного дома на вольный простор степи? Я могу сказать, что партия делает меня умным, сильным, зорким, что она дала мне самое дорогое сокровище — человеческое достоинство, возможность трудиться во имя народа, мечтать и дерзать.

ЧТО такое партия для меня, туркмена?

Я вспоминаю поджарого от голода и черного от солнца и непогод дайханина, ковыряющего сухую землю деревянным омачом — плугом. Пятнадцать тысяч тракторов работают ныне на полях республики, для туркмена стал полной чашей.

О какой промышленности можно было говорить на одной из самых захудалых окраин царской России? Сегодня промышленная продукция Советского Туркменистана, не уступающая по качеству мировым стандартам, идет в братские республики, города Российской Федерации, в зарубежные страны.

А культура! А люди! В сорока аулах искали раньше грамотного человека или доморощенного лекаря-табиба. В четырехстах аулах не найдешь сегодня неграмотного. Двадцатитысячная армия медицинских работников обслуживает население республики.

Все это — партия.

Разве можно ответить на вопрос: какое место в твоей жизни занимает сердце? Оно остановилось — и жизни нет.

СВЕТЛЫЕ, волнующие слова начертаны в Программе нашей партии: Мир, Труд, Свобода, Равенство, Братство и Счастье. И вначале стоят слова, от которых зависит будущее сотен миллионов людей, — мир и труд.

В руках Мира и Труда будущее человечества. Путь к нему нелегок, как нелегок любой великий путь. Но теперь мы идем по нему не одни. Вместе с нами — братские страны социализма, развивающиеся страны, все честные люди Земли. И их путь в будущее стал намного короче благодаря тому, что есть мы, есть партия Ленина.

ПЕРВЫЕ пятьдесят лет со дня своего рождения отмечает теперь Советское государство — вольный союз братских народов, мавный огонь над миром, оплот и надежда всего трудового человечества. Пятьдесят лет новой жизни славит сегодня советский народ, жизни, завоеванной им под водительством партии коммунистов. Я склоняюсь перед ней, моей партией, как солдат, целующий край боевого знамени, и говорю: «Спасибо тебе за то, что ты есть такая на земле! Великое спасибо тебе, ясная и светлая партия коммунистов!»

АШХАБАД

НИЗКИЙ ПОКЛОН

АЙБЕК

МЫ уже привыкли к сверхзвуковым и даже космическим скоростям. И если самолет Москва—Ташкент лишь на 15—20 минут дольше, чем указано в расписании, задержится в воздухе, начинаем нервничать. Но нередко бывает и так: «Неужели я уже в Ташкенте?» — невольно спросишь себя. — Ведь только что спускался в лифте гостиницы «Москва». Потом посмотришь вокруг, узнаешь родные лица, знакомые улицы, дома, убедишься, что действительно стоишь на ташкентской земле, и, улыбнувшись, зашагаешь дальше...

Нечто подобное происходит со мной, когда в часы раздумий я мысленно оглядываюсь на пройденный моим народом путь за пятьдесят советских лет или остаюсь один на один со своими героями в рабочем кабинете.

Еще ребенком я знал многих их, героев романа «Великий путь», как котрым сейчас работаю. Простые дехкане и рабочие-кустари, люди на редкость трудолюбивые, честные, задушевные, они до боли симпатичны мне. Нелегкими оказались их жизненные дороги, как и судьбы всего угнетенного в прошлом народа, обреченного на темноту и невежество. Лишенный материальных благ, добытых его трудом и талантом, узбекский народ был отстранен и от тех ценностей, которые веками создавались гением его сыновей — мыслителей и художников. Одно из благороднейших свершений Октября в том и состоит, что он вернул народу его великие духовные сокровища, открыл ему путь к знанию, культуре, искусству.

В ДНИ моего детства даже люди, окончившие медресе — высшее духовное училище, имели самое смутное представление о бессмертных творениях Алишера Навои или Бабура, Мукими или Фурката. Я уже не говорю о замечательных научных трудах Хорезми, Авиценны, Бируни, Улугбека. Европейски образованных медиков или инженеров во всем Узбекистане можно было сосчитать по пальцам. Помню, отец рассказывал, как в 1912 или 1913 году возвращался на родину первый врач-узбек, обучавшийся в Берлине. Встречать его вышел весь так называемый просвещенный Ташкент, представители нарождавшейся национальной буржуазии. На вокзале был выстроен путь ли не почетный караул, играл оркестр...

Феодально - деспотическая власть невежественных ханов и царское самодержавие делали все, чтобы убить извечную тягу людей труда к свету знаний. Но это стремление никогда не умирало. Свидетельство тому — небывалый в истории духовный взлет моего народа после Великого Октября, освободившего узбеков от всех оков.

Помню начало двадцатых годов. Голод. Холод. Разруха. В отдаленных кишлаках все еще гремят выстрелы... А тысячи молодых людей в рваных халатах, с хуржунами на плечах, в которых было несколько черствых жменных лепешек, шли в города на учебу. С каким неистовым упорством преодолевали эти люди, вчерашние дехкане, кустари, свою неграмотность. С какой жадностью и упоением брались они за работы Ленина. То, что предыдущим поколениям удавалось взять от науки за год, надо было вырвать теперь за какие-нибудь недели! Прошло несколько лет, и родились собственные, выдвинувшиеся из среды тех же дехкан и рабочих, красные профессора талантливые революционные поэты, прекрасные актеры. Поистине это было чудо. И такое чудо мог свершить только народ, получивший подлинную свободу.

СЕГОДНЯ даже тех иностранцев, которые приезжают в Страну Советов с предвзятым отношением, со скептической ухмылкой, поражают наша могучая экономическая поступь, богатство и глубина духовной жизни узбекского народа, широта его научных и культурных запросов, его образованность и интеллигентность.

Как самые почетные гости в дома моих земляков вошли Пушкин и Бёрнс, Л. Толстой и Бальзак, Горький и Хемингуэй... Вместе с Навои и Бабуром, Бируни и Авиценной они стали желанными собеседниками, мудрыми наставниками узбеков. А главное — все это уже никого, кроме разве иностранных туристов, не удивляет: настолько прочно новое вошло в наш быт и сознание. И если я иногда, в часы работы над рукописью или присутствуя на защите докторской диссертации женщиной-узбечкой, с радостным изумлением оглянусь на минуту назад, то происходит это потому, что слишком разителен контраст между тем, что я вижу наяву, и тем, что сохранилось в памяти.

И хочется низко поклониться великому советскому народу, совершившему первую в мире социалистическую революцию, хочется поставить памятник моим простым, мужественным героям, которые вместе с русскими рабочими и крестьянами завоевали нашу свободу.

ТАШКЕНТ

КЕМ ВЫ СТАЛИ, «КУРНОСЫЕ»?

Алексей Максимович Горький среди иркутских пионеров. 1934 год.

Ирина РИШИНА

В московском Музее-квартире А. М. Горького мне сказали: в ближайшие дни у нас соберутся «курносые». «Курносые»! Те самые, что в 1934 году написали коллективную книжку о самих себе!

Прошло более трех десятилетий.

Кем же они стали, «курносые»!

Как сложилась их жизнь!

«ОЧЕНЬ ИНТЕРЕСНАЯ КНИЖКА»

Я РЕШИЛА как следует подготовиться к этой встрече. В книжном библиотеке взяла первое издание «Базы курносых». В конце книжки нашла страничку «Немного об авторах». Так я узнала, что главы «Базы» писали пионеры Гриня Лях-фман, Аба и Баир Шаранша-нэ, Рафа и Юра Буйгишвили, Соня Животовская, Алла Каншина, Аня Хороших, Шура Ростовщикова, Ада Роленберг, Тома Гуркина, Тамара Гуднина, Володя Перенков, Женя Безуглова, Ара Манжелес (она же иллюстрировала сборник), вожатая Галя Кожевина. Помогал ребятам, редактировал, направлял их работу писатель Иван Молчанов-Сибирский.

Когда «База курносых» вышла в свет, авторы ее постановили первый экземпляр послать Алексею Максимовичу Горькому.

«Получил и прочитал вашу книгу «База курносых». Очень интересная книжка, ребята, — отвечал пионерам Горький.—...Страна Союза Социалистических Советов изумительно урожайна на талантливых людей, потому что всем людям труда дана свобода развития их талантов. Там, где труд свободен, он должен быть честным, превращаться в искусство.

Вам надо усвоить, что в нашей стране нет мелких и великих дел. Всякое дело, всякая работа — великое дело строительства первого в мире небывалого государства — родины всех трудящихся без различия племен и языков.

Очень радостно видеть, что ваш коллектив такой разноплеменнопестрый. Очень хочется верить, что чем дальше, тем больше, время будет связывать вас в единую творческую силу дружная работа самовоспитания».

Пятнадцать авторов «Базы курносых» были премированы обкомами партии и комсомола — их послали с экскурсией в Москву. Ребята приехали за день до того, как в Колонном зале Дома союзов открылся Первый всесоюзный съезд советских писателей. Они решили выступить на съезде.

...Маленькая Алла Каншина забралась на трибуну.

— Мы хотим много учиться, мы хотим много знать, чтобы стать хорошими комсомольцами, — говорила она. — Давайте нам такие книги, которые бы нам весь мир показывали... Помогайте нам расти, будет время, когда и мы вам поможем. За хорошую литературу! За хорошую детскую книжку! Товарищи взрослые писатели, будьте готовы!

А потом «курносые» поехали в гости к Горькому на Малую Никитскую. На этой встрече присутствовали С. Маршак, М. Ильин и Л. Кассиль. Ребята рассказывали о сибирском житье-бытье. Рафа, Алла, Шура, Галя, Ара, Гриня читали свои стихи. На прощание Алексей Максимович подарил каждому по книжке — последнее издание «В людях».

Переписывались ли «курносые» с Горьким после этой встречи? Ни в собрании сочинений, ни в других публикациях никаких следов переписки я не нашла. Обратилась в архивам.

И вот с помощью работников Архива А. М. Горького удалось разыскать черновик письма великого писателя, датированный 22 октября 1934 года. Горький отдыхал тогда в Крыму, в Тессели.

«Дорогие мои ребята! Получил ваши письма: коллективное, Сонино, Галино, Баира и Абы Шараншано. Хорошие письма, спасибо вам.

Величайшее счастье, каков может заработать человек, это — счастье чувствовать себя нужным и полезным детям. А вы, дети и юноши страны Союза Советских республик, особенно ценный народец, — вы живете и учитесь для того, чтоб на счастье трудового народа всех стран социалистически перестроить мир.

Я очень высоко ценю дружеское отношение ребят ко мне. Весной этого года у меня умер сын, талантливый парень. Это был весьма крепкий удар по сердцу мне. Но я вытерпел его бодро, потому что знаю: есть немало ребят, дорогих мне, любимых мною. Затем — приехали вы. Очень вовремя, ребята, очень пододрил меня ваш приезд, обрадовали ваши веселые умные глаза».

В этом никогда не публиковавшемся письме Горький советует пионерам не торопиться с выпуском второго сборника и намечает свой план: путь на Иркутска до Москвы, Москва, обратная дорога. Писатель одобряет затею ребят — издавать школьный журнал. Он пишет на:

«...цените дружно, сохраняя уважение друг к другу и помня, что хотя человек — всех дел мастер, но коллективное дело значительней человека и для того, чтоб оно хорошо удалось, необходимо найти в каждом именно коллективе его лучшее, наиболее ценное качество и это качество умело использовать».

Фотоколонию этого черновика я показала «курносым» на встрече. Они ничего не знали о письме и с волнением слушали обращенные к ним слова.

В тот же день и час, что и тридцать три года назад, «курносые» пришли в дом на Малую Никитскую — ныне улицу Качалова. Они постояли в столовой, где принимал их Алексей Максимович, поднялись по знакомой лестнице и вышли на балкон (здесь и сфотографировал их наш фотокорреспондент). Как и тогда, на столе были яблоки — работники музея угощали «курносых» плодами горьковского сада. Как и тогда, «курносые» рассказывали о себе.

«ХОРОШЕЕ ДЕЛО ДЕЛАЕТЕ, ДЯДЯ!»

И первое слово их было о человеке, который создал литературный кружок, сдружил их, всегда приходил на помощь, о Писателе — об Иване Ивановиче Молчанове-Сибирском. Они говорили о тех, кто по разным причинам не смог попасть на эту встречу. — И это был рассказ о любви к Писателю: они воскрешали далекие годы, слова «а помнишь?», точно мостки, перебрасывали их от одного эпизода детства к другому — и это был рассказ о дружбе с Писателем. Впоследствии Молданов-Сибирский более двадцати лет возглавлял иркутскую писательскую организацию, выпустил свыше двадцати поэтических книг, был членом Советского комитета защиты мира, депутатом областного Совета. Но при всей загруженности Иван Иванович не забывал о своих бывших литкружковцах.

— Наша дружба началась в октябре 1933 года в Иркутске, — вспоминает Алла Каншина, ныне журналистка, заведующая редакцией Научно-исследовательского института патентной информации. — Хорошо помню, как на занятие литературного кружка пришел высокий, красивый русоголовый человек в кожаной тужурке. Тогда многим из нас, двенадцати - тринадцатилетним пионерам, писатель казался существом недоступным. А этот задорно, весело, по-свойски оглядел нашу непоседливую и шумную ораву, а когда вожатая Галя Кожевина сказала: «Ребята, это поэт Иван Молчанов», — вдруг смущенно покраснел... Через несколько минут мы были покорены обаянием Ивана Ивановича, а спустя полчаса уже называли, с его молчаливого разрешения, дядей Ваней.

Наш гость прочитал свою первую детскую книжку «Милая картошка», — она нам понравилась. Но со свойственной возрасту непримиримостью мы не удержались от критики. Малейшая неточность коробила. Особенно не понравились нам картинки. Разве горы бывают такими! Да и пионерские галстуки совсем не так завязывают! Вот тогда-то и предложила наша озорная Соня Животовская: «Давайте сами напишем книжку о своей жизни! А дядя Ваня нам поможет».

Эта дерзкая идея захватила всех. На следующем же занятии кружка составили подробный план, распределили между собой главы и подглавы. Началась работа — нелегкая и веселая.

Собирались каждую шестидневку. Придирчиво обсуждали написанное, иногда заставляли друг друга переделывать по нескольку раз, корили, если кто не прислушивался к советам, и исподволь, когда кто-нибудь в порыве вдохновения начинал привирать для красного словца.

Сейчас, вспоминая те далекие и милые моему сердцу дни, я просто поражаюсь умению, такту и любви, с которыми Иван Иванович руководил нашей работой и учебой. Как умел он направить жаркий спор, вовремя охладить разгоревшиеся страсти, поддержать своего опечаленного «творческими неудачами» маленького товарища.

Алексей Максимович, назвав книжку интересной, заметил, что коллективная работа не стерла своеобразия ее авторов. В этом громадная заслуга Ивана Ивановича Молчанова. Редактируя книжку, Иван Иванович бережно относился к каждому слову, написанному неумелой рукой, порой с орфографическими ошибками, к каждой неуклюже высказанной мысли. И книжка получилась по-детски непосредственной, а поэтому искренней. И, конечно, это имел в виду Алексей Максимович, когда написал на своей книге, даря ее Молчанову: «Дяде Ване Молчанову-Сибирскому. Хорошее дело делаете, дядя!»

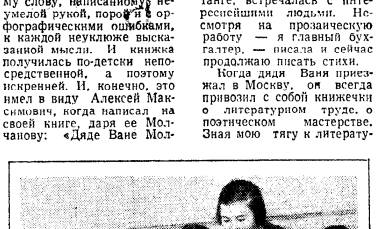

На занятиях литкружка. В центре — И. И. Молчанов-Сибирский. 1937 год.

Вернувшись в Иркутск, мы написали вторую книгу — «В гостях у Горького». Но она Алексея Максимовича уже не застала — вышла через полгода после его смерти.

Наш школьный литературный кружок просуществовал несколько лет. Главный итог его деятельности не в том, что написаны и изданы две книги. Самое ценное, как предсказал Алексей Максимович, в том, что мы научились коллективно и в какой-то мере творчески работать, в кружке родилась наша дружба, связавшая всех крепко, на всю жизнь. А то, что совсем немногие из «курносых» причастны сейчас к литературной работе, естественно.

...Спросите любого из «курносых», и он расскажет, какую большую роль в его жизни сыграл Иван Иванович, как часто поддерживала нас умная и добрая рука этого замечательного человека. Это он дал мне, как и моим подружкам, рекомендацию в комсомол. Он проводил нас на городской выпускной школьный бал. Он помог выбрать вуз. Никогда не забуду, как часто бывал Иван Иванович в нашем осиротевшем доме, когда умер отец. Это он, дядя Ваня, уезжая накануне моей свадьбы, устроил для нас «пир на весь мир». А разве можно забыть, когда во время войны, приехав на двухдневную побывку в Иркутск, он выбрал время навестить оставшихся «курносых», зашел и к нам поглядеть на моего только что родившегося сына и сам потребовал «назначить» себя «крестным отцом». Это с ним, Иваном Ивановичем, первым посоветовалась я в вступлении в партию...

На всю жизнь запомнилась мне и последняя встреча с нашим Ивточкой, так называли мы его, — подписываясь под посланиями к «курносым», он ставил «Ив» и толстую точку. Иван Иванович приехал в Москву уже тяжелобольным. Когда Соня, Аня, Юра Модель и я пришли в гостиницу проведать его, он сидел нахохлившийся и грустный. Странно и больно было видеть таким всегда бодрого, подтянутого, никогда себя не жалевшего человека. Но посмотрели бы вы, какая радость вспыхнула в его глазах, как просветлело его все еще прекрасное лицо при виде «курносых». Он умер в Иркутске 1 апреля 1958 года. Я знаю, для него мы были родными, а он для нас — как отец.

Особенно горячая дружба связывала Ивана Ивановича с Аней Хороших, Адой Роленберг, которые остались иркутянами. Сейчас, спустя много лет после его смерти, каждый праздник Аня с первым визитом по традиции отправляется в дорогой для «курносых» дом дяди Вани, к его семье.

Светлую память об Иване Ивановиче бережно хранят не только бывшие «курносые», но и многие другие люди, кого судьба сталкивала с Иваном Ивановичем, кому он помог войти в литературу, встать на ноги. Признательные иркутяне назвали его именем улицу города, лучшую свою библиотеку.

Да, действительно хорошее дело делал дядя Ваня...

«В НАШЕЙ СТРАНЕ НЕТ МЕЛКИХ И ВЕЛИКИХ ДЕЛ»

Следующее слово — Александре Ростовщиковой.

— Я была во многих местах и многое повидала. Проехала Белое, Баренцево, Карское моря, жила на Таймыре, в Хатанге, встречалась с интереснейшими людьми. Несмотря на прозаическую работу — я главный бухгалтер, — писала и сейчас продолжаю писать стихи.

Когда дядя Ваня приезжал в Москву, он всегда привозил с собой книжечки о литературном труде, о поэтическом мастерстве. Зная мою тягу к литературе, он стремился поддержать ее, помочь мне. Недавно я обнаружила среди старых томиков книжку Виктора Шкловского «Техника писательского ремесла» 1929 года издания, которую оставил когда-то мне дядя Ваня.

Да, хотя профессии у всех нас разные, любовь к книге сохранилась на всю жизнь.

Кем же стали «курносые»?

«Аре Манжелес необходимо учиться рисовать. Я думаю, что у нее хорошие способности к этой работе», — писал Горький. Когда мы были в гостях у Алексея Максимовича на Малой Никитской, он спросил: «А кто из вас Ара Манжелес?» — «Вот она. Ара, сидит красная, как рак, и грушу уничтожает». Алексей Максимович попросил невестку Надежду Алексеевну, чтобы та показала Аре свою студию. Горький говорил нашей художнице: учись, работай, расти... а потом посмотрим и, может быть, возьмем тебя в академию.

Ара Манжелес окончила в Ленинграде Академию художеств и стала скульптором. Недавно мы встречались, я она показывала снимки своих работ, в том числе — скульптурной композиции «Горький и дети».

Соня Животовская — та, что первой предложила написать «Базу», — стала журналисткой, сотрудничала в «Восточно-Сибирской правде», в других газетах. Сейчас она живет в Москве. По сей день для Сони нет лучшей компании, чем мальчишки и девчонки... И книжку свою «В мире игрушек» она посвятила детям. Последние двенадцать лет во время летних каникул она выезжает с пионерским лагерем в Подмосковье. Соня — начальник лагеря, а ее дочь Лена — вожатая. Видно, уж «курносость» передается по наследству, и дети наши с пеленок — общественники...

В нашей школе учились четверо Малаховских — Алеша, Мара, Игорь и Люда. Старший — Алеша — погиб во время войны. Он был актером, окончил ГИТИС. В станице Лабинской на Кубани работает Маргарита Малаховская, тоже участница войны, медсестра, спасшая не одну солдатскую жизнь. Игорь и Люда Малаховские в Москве. Игорь — юрист, Люда — директор магазина.

Кроме Алеши, с войны не вернулись еще несколько наших товарищей, среди них Володя Перенков, Юра Буйгишвили, Яша Таубер.

Вот что мы узнали совсем недавно о нашем погибшем друге Абраме Яжемском. Он был руководителем подпольной группы в одном из концентрационных лагерей и взял фамилию своего иркутского товарища Келесо. Под этой фамилией его и знали заключенные. В лагере готовился побег, товарищи хотели, чтобы Келесо бежал первым. Они боялись за него, своего руководителя. Но тот отказался. Он требовался — смогут ли без него осуществить побег другие? — и остался в лагере.

Когда его повели на казнь, заключенные, растянувшись цепочкой вдоль колючей проволоки, запели «Интернационал». Сам еле держась на ногах, Абрам помогал идти тяжелобольному товарищу...

Один из друзей Келесо по подполью чудом уцелел. Он знал, что Абрам из Иркутска, и после войны, задумав разыскать его родных, приехал в Сибирь. Он был потрясен, когда ему сказали, что Келесо... жив. Так он узнал настоящую фамилию Абрама, а иркутяне услышали от него рассказ о последних героических днях жизни Яжемского.

«КОЛЛЕКТИВ ТАКОЙ РАЗНОПЛЕМЕННО-ПЕСТРЫЙ»

На последней встрече в горьковском доме не было братьев Шаранша-нэ. Один из них — Баир — литератор, живет в Улан-Удэ, рассказали мне «курносые». Я решила позвонить ему.

— Мне хочется, чтобы вы обратили внимание на одну строку из письма Алексея Максимовича нашему пионерскому литкружку: «Очень радостно видеть, что ваш коллектив такой разноплеменнопестрый». Хоть мы и называли себя курносыми, но носы-то наши были разные, в иркутской школе учились русские, украинцы, грузины, евреи и мы с братом — буряты, — так начал свой рассказ Баир Шаранша-нэ. — Сейчас мой брат Аба — полковник, доктор технических наук. Когда в письме Горького мы прочитали слова о том, что «великая работа — великое дело строительства первого в мире небывалого государства — родины всех трудящихся, без различия племен и языков», — нам показалось, что Горький написал их специально для нас, бурятов, в прошлом темного, забитого народа.

Рассказать о своей жизни? С чего же начать? В 39—40 м годах я участвовал в войне с белофиннами, а потом приехал в Аларский аймак, на родину, сотрудничал в усть-ордынской окружной газете. В войну снова Балтика, Ораниенбаумский пятачок, легендарные форты «Красная горка» и «Серая лошадь», работа в краснофлотской газете. Я написал книгу о моряках — защитниках Ленинграда. Мне хотелось, чтобы ее посмотрел Всеволод Вишневский, и, разыскивая его, я неожиданно познакомился в Ленинграде с замечательным человеком, ныне уже известной писательницей Ольгой Константиновной Матюшиной. Она была до войны художницей, в 41-м взрывной волной ее контузило, и она потеряла зрение. В блокадном городе, испытывая невыносимые муки, взялась за перо, чтобы остаться бойцом. Мы дружим с ней и по сей день. Зачем я рассказываю об этом? Просто мне хочется подчеркнуть, что всю жизнь мне везло на хороших людей. Внимание Горького, Молчанова-Сибирского, дружба с Матюшиной — все это способствовало, видимо, тому, что детское увлечение переросло в глубокую приверженность к литературному труду. Десять лет назад я вышел в отставку. За это время вышли в свет две мои повести — «Туман расселился» и «Разведчик с Байкала». Опубликовано много рассказов, написан сценарий.

Конечно, я не забываю своих старых друзей, наше «курносое» братство. В июне приезжал в Москву и сразу же позвонил Борису Зубареву: читай, друг, новый киносценарий и высказывайся. Борис хоть и первый заместитель министра геологии РСФСР, занятый человек, а по-прежнему мой критик.

ГДЕ ТЫ, «ДОКТОР ДЖЕК»?

Увидеться со своими бывшими пионерами пришла в дом Горького их вожатая Галина Кожевина. После окончания Литературного института она сотрудничала в «Комсомольской правде». Ее рассказы публиковались в периодике. Кожевина осталась верна себе — ребята, пионеры по-прежнему занимают ее внимание. Она — ветеран пионерского движения.

— Годы шли, жизнь разметала «курносых» по разным городам. Вчерашние иркутские мальчишки и девчонки становились мамами и папами, появлялись на свет «курносые»-младшие. Шуру Ростовщикову стали величать бабушкой, а Баира Шаранша-нэ — дедушкой.

С тем, кто живет в Москве, я вижусь, с другими переписываюсь. И все же о некоторых своих бывших пионерах я долгое время ничего не знала. Начала разыскивать их. О судьбе многих услышала, со многими встретилась. Мы беседовали часами, днями. Я стала записывать со слов «курносых» их истории, их биографии. Вот так сидишь иногда с человеком, слушаешь его и думаешь: а ведь это целая книга! Есть в этих книгах яркие страницы побед, удач, счастливых свершений. Есть печальные главы. Но в каждой обязательно — «лирические отступления» о нашей юности, о встрече с Горьким. Да, то хорошее, что было заложено в наши головы и сердца в юности, не растратилось за эти годы.

В прошлом году в Артеке я собирала материал о пионерском движении. Ко мне приехал туда из Туапсе Женя Телятьев, которого мы называли в школе Хлором. Под этим прозвищем он выступает и в нашей книге. Тот самый Женя, что изображен на рисунке «Дашка и Башка», сделанном Арой Манжелес. Рисунок этот был приведен в «Правде», когда публиковалась статья Горького «Мальчики и девочки». Женя случайно узнал, что я в Артеке, и примчался ко мне. Он пробыл четыре дня, и четыре дня мы говорили, говорили... Жизнь его складывалась трудно, беспокойно, но при всем том наш Хлор остается верен себе, честный, бескорыстный, принципиальный. Мне кажется, что если бы наш разговор услышал Алексей Максимович Горький, он крепко бы обнял Женю.

Уже несколько лет «курносые» ничего не знают о Жене Безугловой — «Докторе Джеке». Так мы прозвали ее в школьные годы за то, что она всех спрашивала, «не болен ли», и бесплатно лечила. Когда мы уезжали в лагерь, Женя везла с собой целый ящик различных лекарств. «Доктор Джек» стала не доктором, а учителем. В маленьком поселке, в глухой сибирской тайге Женя организовала школу. Я хорошо представляю ее среди учеников — энергичная, веселая, выдумщица. Ребятам должно быть хорошо с такой учительницей.

Исчезла, наша Женя. Мы переписывались с ней одно время. Она жила тогда в Чапаевске, потом в Куйбышеве. Однажды я послала ей журнал, в котором был опубликован мой рассказ. В нем я использовала случай, происшедший с Женей в Сибири. Но пакет вернулся ко мне «за выбытием адресата». Где ты, «Доктор Джек»?

На одной газетной странице трудно рассказать о судьбах всех этих людей — обыкновенных хороших людей.

Двадцать пять лет прослужил в Советской Армии Григорий Лях-фман. Борис Богомолов тоже кадровый военный.

Работает инженером-металлургом Рафа Буйгишвили.

Бывший председатель «Базы» Васек Латин — ныне палеонтолог, доцент Иркутского университета. В иркутских вузах преподают английский язык Анна Хороших и Ада Роленберг. Там же, в Иркутске, живет еще один «курносый» — летчик Александр Брянчиков.

В военной академии в Москве преподает Галина Жильцова, и другая Галина, Лабазова, тоже преподает — в Энергетическом институте.

...Теплым вечером пошли мы горьковский дом. Я прощалась с «курносыми», расставаясь до следующей встречи, надеясь, что она не за горами. В саду мы постояли у яблонь и вишен, посажённых Горьким. Выросли деревца и выросли люди, согретые большим сердцем большого человека, сердцем Советской Родины: Подумалось: обязательно надо вам, «курносые», написать третью книгу...

«Курносые». 1967 год.

Фото Л. НИСНЕВИЧА

«Литературная газета» открывает новую рубрику — «Грядущие десятилетия»

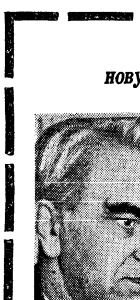

М. КЕЛДЫШ:

ВЕЛИЧЕСТВЕННАЯ ПЕРСПЕКТИВА МЕЖПЛАНЕТНЫХ ПЕРЕЛЕТОВ

Из статьи, которая публикуется в сборнике «Октябрь и научный прогресс» (Издательство АПН).

Н. ДОЛЛЕЖАЛЬ:

БУДУЩИЕ ЭЛЕКТРОГОРОДА

В беседе с корреспондентом «ЛГ»

О. БАРОЯН:

ИНФЕКЦИОННЫЕ БОЛЕЗНИ БУДУТ ПОБЕЖДЕНЫ

ДОРОГА В КОСМОС

Академик М. КЕЛДЫШ

...В СОВЕТСКОМ Союзе в конце 20-х — начале 30-х годов сложился коллектив ученых и конструкторов, который горячо верил в осуществимость идей К. Э. Циолковского и упорно работал над их развитием и претворением в жизнь. Их инициатива получила поддержку правительства. Были широко развернуты работы по подготовке к космическим полетам, потребовавшие проведения больших научно-исследовательских работ, развития ряда новых направлений науки и техники. В результате в Советском Союзе были впервые в мире воплощены в жизнь идеи Циолковского: был создан первый искусственный спутник Земли, выведенный на орбиту 4 октября 1957 года. Эта дата является началом космической эры человечества.

Огромная роль в создании первого искусственного спутника Земли и в последующем развитии ракетно-космической техники, обеспечивших завоевание нашей страной основных этапов исследования и освоения космического пространства, принадлежит С. П. Королеву.

Наука о Вселенной вступила в новую эру. В недалеком будущем с помощью научных приборов, установленных на спутниках и ракетах, будут обогащаться наши сведения о планетах Солнечной системы, о свойствах космического пространства. Мы переходим от эпохи гипотез о природе планет, основанных на наземных наблюдениях, к эпохе всестороннего изучения небесных тел с помощью ракетно-космической техники.

Громадным завоеванием науки нашего века является проникновение человека в космос, дающее уверенность в том, что человек сможет достигнуть другие миры. Это позволит не только радикально умножить наши знания о Вселенной, но и даст возможность человеку использовать сокровища других миров для улучшения жизни на Земле.

Сейчас еще может показаться фантастичным сообщение с другими мирами. Но ведь в свое время казались не менее фантастичными дальние плавания по морям и океанам, полеты самолетов с континента на континент; и все это было осуществлено благодаря прогрессу науки и техники. Уже сейчас совершены длительные полеты по орбитам вокруг Земли, которые показали, что нет принципиальных препятствий для перелетов с одной планеты на другую.

Осуществление космических полетов связано с решением больших задач науки и с общим техническим прогрессом. Сюда относятся разработка новых принципов энергетики и создание реактивных двигателей, систем космической навигации и дальней космической связи, решение многочисленных задач по обеспечению условий для возможности пребывания человека в космическом корабле и в космическом пространстве. Несомненно, что пройдет время, и современные двигатели покажутся нам несовершенными и малоэкономичными. В основу их лягут иные физические принципы, которые уже намечаются в настоящее время в связи с использованием ядерной энергии и новых принципов ускорения частиц. Квантовая электроника открывает огромные перспективы передачи информации на сверхдальние расстояния. Развитие космических полетов зависит от успехов большинства фундаментальных наук.

...ПОЛЕТЫ космонавтов позволили получить большое количество данных о работе различных технических систем в космосе, изучить ряд физических явлений в нем, получить фотографии поверхности Земли с больших высот. Теперь уже никто не сомневается, что человек сможет летать в космосе в течение длительного времени и совершать межпланетные путешествия. Это открывает громадные перспективы.

Это перспектива быстрых земных сообщений. Скорость самолетов все время возрастала. Сейчас в развитых странах создаются сверхзвуковые пассажирские самолеты, которые будут покрывать расстояние между континентами гораздо быстрее, чем современные лайнеры. Однако ракетный транспорт дает возможность еще больше увеличить скорость таких перелетов.

Это перспектива создания постоянных орбитальных обитаемых станций для исследований в области астрономии, геофизики и метеорологии, для радиовещания и телевидения, навигации. Человек сможет длительное время жить на таких станциях, прилетать на станции и возвращаться на Землю.

Наконец, это величественная перспектива межпланетных перелетов, посещения человеком других планет, овладения их богатствами.

Предстоит решить много сложных научных и технических вопросов. Среди них — задачи космической навигации, обеспечения возможности длительного пребывания человека в космическом корабле, спуска и посадки подлетающего со второй космической скоростью корабля на поверхность планеты. В частности, одной из важнейших является задача посадки на Землю корабля, входящего в атмосферу со второй космической скоростью. Видимо, определяющим для широкого развития полетов в космос является создание экономичной энергетики космических ракет, основанной на новых достижениях физики.

...ПРОПИТЕН огромный путь космических исследований — от первого искусственного спутника до полета человека в космос и полетов космических аппаратов на другие небесные тела Солнечной системы. Космические системы уже играют огромную роль не только в познании Вселенной, но и в повседневной жизни людей. Можно с уверенностью сказать, что в настоящее время открыта дорога в космос для всего человечества.

ЭНЕРГЕТИКА НАШЕГО ЗАВТРА

Академик Н. ДОЛЛЕЖАЛЬ

Я ПЫТАЮСЬ вспомнить: а мечтал ли я о будущей энергетике моей страны пятьдесят лет тому назад, в первые годы Советской власти? Представлял ли себе хотя бы отдаленно черты сегодняшнего дня, рубежи, которых мы достигнем?

В то далекое голодное и холодное время мы, студенты Московского технического училища, много мечтали, еще больше работали: в основном, помню, были заняты тем, что переводили столичные котельные на низкосортный подмосковный уголь. Топливный голод терзал страну...

Нет, не могли даже мы, будущие энергетики, представить себе тот грандиозный размах, которого достигло дело, только начинавшееся в дни моей юности. Ведь в те годы очень многим казался сказочным проект ГОЭЛРО, по которому в течение 10—15 лет наша страна должна была довести выработку электроэнергии до 8,8 миллиарда киловатт-часов!

А сегодня мы потребляем сотни миллиардов киловатт-часов, уже двадцать лет держим первое место в Европе и второе в мире по производству электроэнергии. Сегодня мы можем не только мечтать, но достаточно аргументированно предсказывать, какой будет наша энергетика через пятьдесят лет.

Работы у нас на ближайшее полустолетие — непочатый край! Мы должны создать новые города, промышленные комплексы в пустынных ныне районах страны. Нам предстоит создать самое интенсивное в мире сельское хозяйство, полностью электрифицированное, полностью механизированное. Мы должны повернуть воды северных и сибирских рек на юг, поднять уровень Каспийского моря, наполнить водой Арало-Каспийскую низменность, решить проблему пресной воды во многих районах страны. Мы создадим электрифицированные сверхмагистрали, которые свяжут самые отдаленные уголки нашей Отчизны.

Сколько же электроэнергии потребуется нам для всего этого?

ПРЕДСТАВЬТЕ себе такую фантастическую картину: мы собрали все электрические станции страны, все, какие есть сейчас, вместе. И вот перед нами грандиозное зрелище: огромный, необъятный город, в котором все дома — машинные залы, все население — инженеры и техники этой суперстанции. Так вот, для того, чтобы удовлетворить все потребности нашей страны через пятьдесят лет, мы должны будем построить еще тридцать пять — сорок таких электрогородов! Иначе говоря, нам предстоит в тридцать пять — сорок раз увеличить мощности, которые мы имеем сегодня.

Промчавшись на машине времени на полстолетия вперед, а потом поднявшись на ковре-самолете, так, чтобы можно было окинуть одним взглядом весь Советский Союз, мы видим величественную картину. Страна опоясана единым энергетическим кольцом. Его наполняют могучей силой электроэнергии гигантские тепловые станции, работающие на каменном угле. Их много, и они расположены на колоссальных наших сибирских месторождениях: Ленском, Таймырском, Экибастузском, Тунгусском, Канско-Ачинском, Кузнецком (каждое из них содержит запасы топлива на сотни и сотни лет). Вместе с «угольными» работают автоматические атомные станции. Они разбросаны по всей стране — от Крайнего Севера до крайнего юга, от Дальнего Востока до самого дальнего запада.

На северных морях, где высоки приливы и отливы, созданы ПЭС — приливно-отливные электростанции. Реки перечеркнуты плотинами гидростанций. На юге и высоко в горах функционируют геотермические станции, а в районах гейзеров и вулканов — геотермические. Все силы природы служат человеку.

Подобные прогнозы звучат несколько фантастично, не правда ли? Поэтому спустимся с ковра-самолета на землю и рассмотрим некоторые детали этой картины.

В ПОСЛЕДНИЕ годы ведутся опыты по использованию солнечной энергии для получения электричества. Немало пишут и о геотермических источниках электроэнергии — об использовании тепла подземных горячих вод. В нашей стране строится опытная приливно-отливная станция. Однако надо прямо сказать: то, что сегодня еще не лежит на столе проектировщика, вряд ли завтра, то есть лет через 50, будет играть значительную роль в общем балансе энергоресурсов.

То же самое можно сказать о мечте человечества — использовании энергии, освобождающейся в процессе синтеза легких ядер (термоядерная реакция). Физики многих стран мира бьются над этой проблемой, но, насколько мне известно, ни один конструктор в мире еще не брался решать ее с инженерной точки зрения — в плане создания промышленной установки.

Что же в нашей картине будущего проступает сегодня главными, наиболее четкими штрихами? Тепловые станции. Работающие на угле и на «атомном топливе». На гигантские тепловые станции, использующие в качестве топлива каменный уголь, будет приходиться значительная доля производства электрической энергии, возрастет доля топлива в общем производстве.

Но у этих станций есть существенные недостатки.

Во-первых, поскольку большинство наших угольных месторождений расположено в Сибири, и, следовательно, именно там будут строиться новые крупные станции, нам понадобятся линии передач огромной мощности и протяженности. При этом, естественно, будут большие потери, неизбежные при передаче электроэнергии на дальние расстояния. Сейчас потери достигают 10 процентов. При колоссальных завтрашних мощностях это будет совершенно недопустимая «роскошь».

Во-вторых, для охлаждения конденсаторов потребуется испарять целые реки и озера драгоценнейшей пресной воды, недостаток которой уже сегодня болезненно ощущается во многих районах мира.

В-третьих, огромные массы углекислоты и других продуктов сгорания угля, выбрасываемые в атмосферу, могут привести к самым неожиданным и неприятным последствиям для человечества.

И, наконец, несмотря на то, что запасам угля ни сегодня, ни через пятьдесят лет не будет грозить истощение, все же просто жечь его, пускать на ветер его драгоценные компоненты, конечно, нерационально. Уголь — для химии. Это говорил еще Менделеев.

А ТЕПЕРЬ о размерах электростанций. Мне приходит на ум такой пример. Возникает небольшой поселок — несколько домов. Между ними — фонарь. Поселок растет, и чтобы осветить его, фонарь поднимают все выше и делают все мощнее. Наконец он становится настолько велик, что надо или поднимать его на аэростате, или... осветить улицы многими фонарями.

Мне думается, что где-то во второй половине грядущего полустолетия появится тенденция ограничения мощности энергетических гигантов и равномерного размещения электростанций по всей стране. И здесь почтенные ученые скажут свое слово атомные электростанции.

У атомной энергетики — блестящие перспективы. В самом деле, АЭС не нуждается ни в каких особых географических условиях. Она может быть расположена и на вершине горы, и в пустыне, и на берегу полярного моря, и в тундре. Она практически не нуждается в топливе — какая-то сотня килограммов в год! Она, вероятно, обойдется и без воды — уже сейчас теоретически решен и разрабатывается для применения на практике способ воздушного охлаждения.

Атомная станция не загрязняет воздуха, она ничего не выбрасывает в атмосферу. Вообще по своей безвредности для населения, для природы она представляется идеальной. Правда, иногда слышны разговоры о том, что-де опасности подвергается здоровье людей, работающих на атомных станциях. Однако вопрос об эффективной защите персонала АЭС уже давно успешно решен, и подобные разговоры напоминают сейчас былые страхи перед паровозами, автомобилями, самолетами.

Мне хочется сказать еще об одном интересном, прямо-таки поразительном свойстве созданных в настоящее время реакторов атомных станций, работающих на быстрых нейтронах. Они позволяют внутриземную энергию не только для производства электроэнергии, но и для воссоздания «атомного топлива», которое может быть использовано снова.

ТАКИМИ видятся мне некоторые черты энергетики нашей страны в будущем. Тогда, как и теперь, люди будут с восхищением вспоминать поистине пророческие слова основателя нашего государства Владимира Ильича Ленина, сказанные им в деление двадцатые годы: «Коммунизм — это есть Советская власть плюс электрификация всей страны».

Рис. В. ВАСИЛЬЕВА

ОБРЕЧЕННЫЕ ЭПИДЕМИИ

О. БАРОЯН, действительный член Академии медицинских наук СССР

НА ПРОТЯЖЕНИИ всей истории человечества болезни никогда не оставляли людей. Микробы и вирусы были неразлучны с человеком. Я берусь утверждать, что они не раз «вмешивались» в развитие цивилизации.

«Черная смерть», описанная Джованни Бокаччо, унесла двадцать пять миллионов жизней. И это было в мало населенном XIV веке... От чумы бежали, как от чумы. Города и селения снимались с зараженных мест и пересекали континенты. В результате таких миграций смешивались племена, народы, расы, языки, традиции, культуры.

Не будет преувеличением сказать, что социальный прогресс был на столетия заторможен из-за нашествий невидимой орды, что современная этнографическая, а может быть, и экономическая карта мира сложилась не без влияния бесчисленных эпидемий и пандемий...

ПЯТЬДЕСЯТ лет назад мы получили в наследство страну крайне неблагополучную. Во многих отношениях. В том числе в санитарии.

Я где-то слышал скептическую реплику: дескать, сравнить Советский Союз шестьдесят седьмого года с дореволюционной Россией. Ну нет! Такое сравнение весьма поучительно. До революции Россия не имела ни одного года передышки от эпидемий чумы, холеры, оспы, сыпного и возвратного тифа, кишечных и детских инфекций. Смертность была вдвое выше, чем в Англии, Франции, США. По количеству зарегистрированных инфекционных заболеваний Россия «лидировала» в Европе.

Пятьдесят лет назад болезни пожинали у нас обильную жатву. Один тиф свалил двадцать миллионов человек. Четверть из них так и не встала.

Мне было тринадцать лет, когда Ленин говорил на VII Всероссийском съезде Советов: «...товарищи, нельзя представить себе того ужаса, который происходит в местах, пораженных сыпным тифом, когда население обессилено, ослаблено, нет материальных средств,—всякая жизнь, всякая общественность исчезает. Тут мы говорим: «Товарищи, все внимание этому вопросу. *Или вши победят социализм, или социализм победит вшей!*»

Я сегодня раскрываю синий томик, читаю и перечитываю эти слова. И представляю девятнадцатый, представляю, с чего пришлось начинать нашим врачам, советскому здравоохранению.

Есть на Западе теория: во главе государства должны стоять люди с медицинским образованием. Не буду всерьез на сей счет спорить. Ленин врачом не был, но и врач не смог бы лучше организовать борьбу с эпидемиями. Уже в 1919 году Лениным был подписан декрет об обязательной прививке оспы. Заместитель наркома здравоохранения тех лет З. Соловьев, имея в виду проблему борьбы с инфекциями, писал, что Ленин охватывал процессы во всей их полноте и совокупности, и не только в целом, но и во всех деталях и частностях.

Борьба с эпидемиями — это прежде всего профилактика. Профилактическая медицина была заложена в первые годы революции.

НЕМАЛО сложных проблем пришлось решить советской медицине. Начиная с двадцать девятого года за три пятилетки индустриализация переселила в город миллионы крестьян. В те годы даже Москва и Ленинград оставляли впечатление были весьма далеко от совершенства. Скученность и теснота стали оборотной стороной индустриализации. Кто не помнит пресловутых бараков!.. Для любой капиталистической страны переселение миллионов крестьян стало бы потрясающей катастрофой. Ее не выдержала бы ни одна система здравоохранения мира. Мы выдержали!

А освоение Сибири и Дальнего Востока! Романтика палаток и костров первых строителей сопровождалась появлением энцефалита. Нужно было обладать блестящей медицинской организацией и наукой, чтобы человек мог спокойно строить, скажем, Комсомольск-на-Амуре. С энцефалитом было покончено буквально за год. Дальневосточная экспедиция профессора Л. Зильбера выявила болезнетворный вирус, создала вакцину. Была немедленно организована массовая вакцинация, истребление клещей, привезены специальные костюмы для рабочих. Раскрытие природы энцефалита и сегодня рассматривается как достижение мирового значения.

Год сорок первый... Война. Трагедия для всей страны. В первый год войны свыше десяти миллионов человек перебрались на восток. Через три года миллионы людей вернулись на развалины. Были ли при этом заболевания? Да, были. И сыпной тиф, и брюшной, и дизентерия. Но серьезных вспышек болезней в этих условиях, не было. Ни одна капиталистическая страна не выдержала бы такой миграции в тяжелые военные годы.

Мы выдержали.

Сегодня в нашей стране полностью и навсегда ликвидированы чума, оспа, сыпной и возвратный тиф, полиомиелит. Практически изгнана малярия. Тринадцать лет назад пристыла этой изнурительной болезнью страдали миллионы людей. Сегодня — единицы. Через двадцать лет назад ею болело около 400 тысяч человек, десять лет назад — около 120 тысяч. В прошлом году было отмечено всего лишь полторы тысячи случаев.

Таков отчет медиков юбилейному году.

За этими немногими строчками — огромный самоотверженный труд армии советских врачей, труд, помноженный на науку.

РАЗВИТИЕ цивилизации шло рука об руку с прогрессом медицинских знаний. Но цивилизация — достаточно сложная штука, и она несла в себе не только научный прогресс, но и прогресс заболеваний.

В самом деле, каждый значительный период истории имел «свои» инфекционные болезни, «свои» эпидемии и пандемии.

Развитие международной торговли и мореплавания привело к опустошительным вспышкам чумы, оспы, холеры. Промышленная революция в Англии вызвала к жизни странную, неизвестную ранее инфекционную болезнь, которую назвали потницей. Впоследствии она бесследно исчезла — так же таинственно, как и пришла.

Рабочих, строивших Панамский канал, стал косить «желтый Джек» — так окрестил Вальтер Скотт желтую лихорадку. Болезнь унесла больше миллионов жизней. Строительство превратилось в кладбище. Работы остановились. Они возобновились лишь шестнадцать лет спустя. Это было всего-навсего в самом конце прошлого столетия.

А как обстоит дело в нашем, двадцатом? На заре века появился грипп. Печально знаменитая «испанка» (восемнадцатый — девятнадцатый годы) обошлась человечеству в двадцать миллионов жертв. Ныне пандемии гриппа каждые три-четыре года сотрясают мир. Инфекция распространяется буквально со скоростью реактивного самолета. И это понятно. Гриппозный больной, свободно разгуливающий по городу или по коридорам своего учреждения, заражает пятнадцать человек в час. Я не стану объяснять, что такое геометрическая прогрессия. Представим только, что один из зараженных поднялся по трапу на борт «ТУ-104»...

Что ж, пока это неизбежная дань удобствам цивилизации.

Шесть лет назад «желтый Джек» посетил Эфиопию и унес больше девяти тысяч жизней. Холера, по данным Всемирной организации здравоохранения, «начиная с 1961 года резко активизировалась и уже к 1965 году охватила 16 стран Юго-Восточной Азии и Океании»... В настоящее время эта инфекция представляет серьезную опасность и проявляет тенденцию к дальнейшему распространению».

Середина века для нас, эпидемиологов, проходила под знаком борьбы с полиомиелитом. Сам по себе он существовал всегда. Эпидемии начались лишь в середине двадцатого столетия.

В чем дело? Неужели прогресс действительно несет в себе нечто зловещее? В отсталых странах случаи заболеваний полиомиелитом были чрезвычайно редки. Действительно, именно плохие социально-гигиенические условия предохраняли детей от этой болезни. Полиомиелит относится к инфекциям, вызываемым кишечными вирусами. Дети, живущие скученно, не знающие ни канализации, ни водопровода, не элементарных правил гигиены, автоматически приобретали иммунитет против этих вирусов. Но пусть человечество будет избавлено от такого иммунитета!

Виновата цивилизация?

Нет, цивилизация сама по себе ничего плохого человеку не несет. Разрушая старые социальные условия, она создает все предпосылки для успешной победы над инфекциями.

ВСЕ вышесказанное не исключает вопроса: если каждая ступень прогресса приносит человеку новые болезни, что ждет нас впереди? Не грозят ли нам новые неведомые пандемии, перед которыми медицина окажется бессильной?

В принципе возникновение новой инфекционной болезни всегда возможно. Но есть две тенденции, которые позволяют с оптимизмом смотреть в будущее. Во-первых, болезни нашего времени значительно «ослабели». Разве можно сравнить современную клиническую картину, например, дизентерии, с тем, как эта болезнь протекала несколько десятилетий назад, давая немало смертельных случаев? Во-вторых, современная медицина не может оказаться беспомощной ни перед одним, пусть даже самым страшным инфекционным заболеванием. Сегодня, во всяком случае в нашей стране, найти возбудителя инфекции, создать против него препарат и произвести вакцинацию всего населения можно буквально в считанные дни. Сегодня мы сильнее эпидемий. А завтра все тяжелые инфекционные болезни будут полностью прекращены.

Но что значит завтра?

Действительно, понятие «завтра» в науке весьма растяжимо. Завтра — это слишком общо. Человек живет сегодня, и он хочет твердо знать, что именно завтра его не свалит болезнь.

Но тут возникает сложная проблема. Мы живем в мире не изолированно. Еще немало людей на нашей планете находится в ужасающих социально-гигиенических условиях, лишены врачебной помощи и лекарств. Вот почему полная ликвидация инфекционных болезней — это глобальная проблема. И мы, советские люди, делаем все, чтобы спасти от болезней не только себя, но и все человечество. Сотни наших врачей, рискуя жизнью, ведут борьбу с эпидемиями в разных странах.

Успехи медицины позволяют обещать, гарантировать: к семидесятому году целый ряд тяжких инфекций будет окончательно ликвидирован. И заболевания, и их возбудители. Такая судьба ожидает прежде всего оспу. Для этого необходимо трижды сделать прививки всему человечеству. Надо сказать, что Советский Союз принимает самое активное участие в осуществлении этого плана. Наша страна первой предложила ликвидировать оспу в глобальном масштабе, мы посылаем сотни миллионов доз вакцины в страны, где оспа еще существует.

Можно ли таким же путем победить все инфекционные заболевания? Ряд ученых говорит: нет, нельзя. Это технически невыполнимо и нецелесообразно. Устранить всех возбудителей инфекций — значит нарушить баланс между человеком и природой, выработанный эволюцией, и какие при этом возникнут последствия, трудно даже представить.

Вот другой способ избавления от инфекций: враждебные бактерии и вирусы сделать безвредными для каждого индивидуального организма. Иначе говоря, настойчиво вывести иммунитет, чтобы возбудитель не мог вызвать болезнь. Пример тому — вакцина против полиомиелита. Тут болезнетворный вид вируса подменяется его ослабленным штаммом.

Наконец, есть вакцины, которые не действуют непосредственно на микроб, полностью нейтрализуют его токсичность. Это вакцины против дифтерии, коклюша, столбняка.

Таким образом, либо ликвидация возбудителей, либо превращение их в ослабленных и безвредных, либо нейтрализация их воздействия на организм.

Есть еще один путь, как мне кажется, чрезвычайно перспективный. В лабораториях упорно работают над созданием универсальных вакцин. Такие вакцины стали бы буквально панацеей от многих инфекционных болезней.

Имеются основания предполагать, что эти вакцины поступят в распоряжение врачей в течение ближайших пяти лет. Тогда в корне изменится проблема специфической профилактики, проблема борьбы с каждой инфекцией в отдельности. Это будет переворот в медицине.

Итак, несколько путей, несколько методов. Имея их на вооружении, улучшая социально-гигиенические условия жизни, мы можем в ближайшие десять лет ликвидировать во всем мире оспу, чуму, бешенство, туляремию, полиомиелит, столбняк, коклюш, корь.

За десять лет — во всем мире!

СИБИРЬ. ПРОГНОЗ НА 2000 ГОД

С ТОЧКИ ЗРЕНИЯ ОПТИМИСТА

Один из крупных ученых Дубны в шутку как-то сказал мне: «Суть проблемы «Человек и время» состоит в том, что человека нет времени. Я вспомнил об этом недавно в Новосибирском академгородке, когда оказалось, что мне не удастся поговорить с вице-президентом Академии наук СССР, председателем Сибирского отделения АН СССР, Героем Социалистического Труда академиком Лаврентьевым. Михаил Алексеевич вернулся из заграничной поездки не совсем здоровым, и все же каждый час, с раннего утра и до позднего вечера, был у него расписан. «А в понедельник мне срочно надо летать», — сказал он, развоня руками. Я мучительно искал выход из создавшегося положения. А потом пошел на почту и перепутал телеграфистов Академгородка, послав в свою газету «ужасно детективную» телеграмму: «интересующий нас человек неожиданно вылетает Москву тчк предпринимаю усилия достать билет тот же рейс соседнее кресло».

...В последнем салоне мы сидим рядом: Лаврентьев, его французский гость и я. Разговор о скоростях, новых лайнерах. Переводит академик.

— Поговорим? — улучив минуту, спрашиваю его.

— А какой сюжет?

— Будущее Сибири.

Минут через десять Лаврентьев встает — огромный, едва не касается потолка салона, показывает, где нам удобнее сесть, чтобы не мешать другим, и, как бы извиняясь, улыбается гостю: «Работа».

У Лаврентьева крупные черты лица. Седые волосы откинуты назад. Массивные очки. Говорит он медленно, делая между фразами продолжительные паузы.

— Михаил Алексеевич, первым я бы хотел поставить вопрос о взаимоотношениях природы и цивилизации...

— Увы, до сих пор во всем мире уничтожение природы было обратной стороной прогресса. Наиболее яркий тому пример — Соединенные Штаты Америки, где загажены отбросами промышленности Великие Озера, на гигантских территориях сведены леса...

Мы сейчас со всей мощью, со всеми своими грандиозными планами движемся в Сибирь. И что же от нее останем?

Поэтому, если говорить в шутку, могут быть два прогноза будущего Сибири: прогноз пессимиста и прогноз оптимиста.

— Итак, Сибирь в 2000 году с точки зрения пессимиста?

— Не моя точка зрения...

— Пусть. Но как вы все же представляете себе прогноз нашего пессимиста?

— Рыба вся погибнет. Леса уничтожим, зверя распугаем. Реки покроются нефтью. Города придется переносить с берегов рек километров за десять, поскольку иначе в них невозможно будет существовать. Пресную воду начнем добывать, растапливая лед океана, для этого создадим дорогие и сложные установки, вода будет дороже бензина. Остальное уже нетрудно себе вообразить.

— А теперь — прогноз оптимиста? Вы — оптимист?

— Конечно. И потому надеюсь и верю, что мрачные пессимистические пророчества не сбудутся.

Наверное, если бы я не был настроен оптимистически, я не взялся бы в свое время за организацию Новосибирского академгородка. Помню, я катался в Подмосковье на лыжах и встретил в лесу знакомого академика. Разговорились о новых моих планах. Он спрашивает: «Ты не больной? Это же сумасшествие, кто поедет с тобой в Сибирь?» Я ему называю одну фамилию, вторую, третью. Когда третьего назвал, мой знакомый рот раскрыл от изумления: «Как, и этот едет? А я-то его считал умным человеком!»

Позже один руководящий работник Министерства высшего образования говорил мне: Лаврентьев, послушай меня, ничего у тебя не выйдет. У меня, говорит, есть опыт переселения на восток вуза, и я знаю, как это делается. Когда объявили о предстоящем переезде, все преподаватели разбежались, студенты ушли в другие вузы. Переехал на новое место один директор. Ему там дали школьное здание и на старой школе написали: «институт». Потом ему дали инженеров, которые не справлялись на производстве, и не самых лучших преподавателей. Директор быстренько провалился, и его возвратили в Москву, чему он был рад. Вот как это бывает, говорил мне министерский работник, и ты, Лаврентьев, точно так же погоришь со своим Академгородком.

Пессимистов и скептиков было более чем достаточно, но я все же твердо верил: большую науку в Сибири можно и нужно создать.

Академгородок сегодня — это довольно наглядный пример того, что задуманное можно осуществить в оптимальном варианте, если твердый оптимизм покоится на твердом же расчете. И если мы хотим представить себе будущее не в виде пессимистических фантазий, а прогнозируя научно, то должны видеть ряд серьезных проблем, с которыми Сибирь сталкивается уже сейчас и с которыми в еще большей степени она столкнется завтра.

— Какие это проблемы?

— На Сибирском Севере, в трудных условиях — максимум затратов и минимум людей. Я решительно против всяких времянок, бараков, балков, пока еще нередко сопровождающих человека на севере. Здесь нет никакого смысла развивать местную базу ремонта оборудования и базу стройматериалов, держать лишних рабочих. Куда выгоднее и проще привозить все запасные части для машин и домой с юга. Запасы алюминия в Сибири огромные. Когда вступят в строй мощные комбинаты, работающие на энергии Братской и Красноярской ГЭС, то проблемы алюминия не будет вовсе. А значит, и проблемы сборных домов для северных сибирских городов.

— Поскольку уж вы о городах заговорили, я хочу спросить: вы предвидите создание в Сибири «новых крупных городов, сравнем, масштаба Новосибирска?

— Я имею в виду, что население Сибири в течение следующих пятидесяти лет увеличится в несколько раз. Сейчас здесь двадцать миллионов, но будет шестьдесят, а может, и все сто. Особенно возрастет плотность населения километрах в ста к северу от Транссибирской магистрали и южнее ее. Тут, бесспорно, возникнут большие города. Среди замечательных городов будущего мне рисуется тот, что мы построим в Хакасии, в районе Шушенского. Считаю Хакасию одним из самых благодатных уголков мира: долина, окруженная горами, много солнечных дней, Енисей, плодородная земля, дешевая электроэнергия, в недрах — вся таблица Менделеева. Вполне вероятно, что именно здесь появится и второй Новосибирск. Хотя должен оговориться, что вообще-то я против огромных городов. Город с населением более миллиона, согласитесь, малопригден для жизни.

Четырех-пяти гигантов достаточно для Сибири. Лучше иметь комплексы небольших городов, расположенных на относительно близком расстоянии друг от друга.

Не «город-сад», а скорее «город-лес» — вот что станет отличительной чертой «сибирской архитектуры». В этих городах не будет дыма. Промышленность расположится за городской чертой. Если бытовая техника — электрическая. Тоже чисто сибирский вариант: ведь у нас здесь огромные запасы дешевой электроэнергии.

— Пока что поводу процессы миграции сводятся к тому, что города поглощают население деревень. Как вы представляете себе эту проблему применительно к будущему Сибири?

— Очевидно, эта тенденция сохранится. В Сибири расти будет главным образом городское население. Что касается сельского хозяйства, то здесь достигнут такого уровня автоматизации и механизации, который позволит обходиться сравнительно небольшим числом людей. Развовется также совмещение профессий — городских и сельских. Это важно особенно для Сибири, где зима длится более шести месяцев. В эту пору часть селенских жителей переедет в города и будет там работать. А в моменту сельскохозяйственной страды часть горожан временно переедет в деревню.

— Но в этому моменту у человека появится психология горожанина и он посчитает для себя дикуном ехать куда-то на полевые работы...

— Не думаю. Если эти работы дадут ему достаточно хороший заработок, отчего бы не совмещать равные по квалификации профессии? И почему вы говорите о психологии горожанина, а не о психологии крестьянина? Я ведь предполагаю, что у такого человека и к городу, и к деревне интерес будет одинаковый. Речь, повторяю, идет о принципиально ином, чем ныне, отношении горожанина к сельскому труду и совершенно другом характере этого труда. Убежден, что психологических препятствий не возникнет. Время меняет человеческие представления. Для людей, живущих к западу от Урала, слово Сибирь еще 50 лет назад неизменно ассоциировалось с понятием «медвежий угол».

— Как вы предполагаете, Михаил Алексеевич, какие ассоциации возникнут у моего сына лет через двадцать — тридцать при упоминании Сибири? Сейчас ему двенадцать лет.

— Думаю, что Сибирь будет для него синонимом процветания и индустриальной мощи, краем гармонии природы и цивилизации. Если вашего сына пошлют работать в Сибирь, он скажет, что ему здорово повезло.

— Вы полагаете, рост индустрии не уничтожит романтику Сибири?

— Ни в коем случае! Не исчезнет и ощущение сибирского простора, суровой красоты, неповторимости этого края. В Сибири останется достаточно неисхоженных, безлюдных мест, нетронутой тайги. Словом, тут и через столетия, я уверен, будет еще где побродить охотникам, туристам, искателям.

— Михаил Алексеевич, ваше упоминание об искателях наводит меня на мысль об открытиях, а стало быть, и о науке. Как вы считаете, существенно ли повысится в дальнейшем доля «сибирских идей» в общем багаже науки?

— Я думаю, что сибирскую науку ждет большое будущее... Есть немало важнейших научных проблем, которые для своего решения потребуют огромного количества электроэнергии, больших площадей и особо прочных материалов. Понадобится как раз то, чем так богата Сибирь. Здесь возникнет, чем в европейской части страны, обойдутся создание научных центров, строительство и использование колоссальных исследовательских установок, таких, например, которые потребуются для решения проблемы управляемой термоядерной реакции. Это и послужит базой быстрого развития науки в Сибири.

— А кадры, ученые? Конечно, Новосибирский академгородок доказал, что и эта проблема разрешима, но то, о чем вы сейчас говорили, потребует во много раз больше научных талантов.

— Да, сегодня привлечь на работу в Сибирь крупных ученых из Москвы, Ленинграда, Киева — особенно математиков, физиков, химиков, биологов — почти невозможно. Москва опоясана кольцом научно-исследовательских институтов, поглощающих выпускников ведущих университетов. Но, видите ли, если в Сибири появятся захватывающие идеи и эксперименты, уникальные установки, — а это будет! — то, конечно, потянутся сюда и физики, и ученые других областей, и инженеры.

— Стало быть, Академгородок такого типа, как ваш, появятся и в других местах Сибири?

— Не сомневаюсь. Уже строится Академгородок под Иркутском. Я сам бы охотно поехал в Хакасию на весь остаток своих дней — создавать новый Академгородок. Если бросить клич: «На Восток, в Саяны!» — найдется много талантливой научной молодежи, которая устремится туда.

Кто-то, возможно, испугается. Не без этого. Привычка, консерватизм мышления — все это будет, конечно, и впредь сказываться. Проблемы будущего тоже имеют свой психологический аспект. Приедет человек в Сибирь, все ему здесь нравится, а вот тянет в свою сторонку. Ведь и через пятьдесят лет, и через сто человек останется человеком.

— Да, но пока что из Сибири многие уезжают по другим причинам...

— Вы правы, уезжают в основном из-за плохих бытовых условий. Но я убежден, что и эта проблема будет снята. Многие вопросы уже сейчас положительно решены в последних постановлениях по Сибири, Дальнему Востоку, Северу.

Можно с уверенностью сказать, что в 1980 или тем более в 2000 году условия жизни в Сибири изменятся коренным образом.

СИБИРЬ по площади превосходит Соединенные Штаты Америки и вдвое больше всей Западной Европы ● СИБИРЬ не имеет себе равных по разнообразию и богатству природных ресурсов ● СИБИРЬ неузнаваемо преобразилась за пятьдесят советских лет волей партии и трудом народа, и это, утверждают ученые, — пролог ее великого будущего.

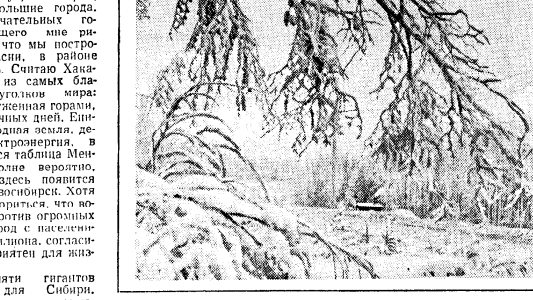

БОЛЬШОЕ ЕНИСЕЙСКОЕ ОЖЕРЕЛЬЕ

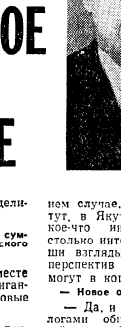

Я приехал сюда впервые, и, может быть, поэтому впечатление оказалось таким неожиданным и сильным. На расстоянии полшага и окну своего номера гостиницы, я вдруг обнаружил, что окна... не было. Вместо него кто-то повесил огромную, во всю стену акварель. Перед глазами причудливо буйствовали — не могу подобрать другого слова — два цвета: желтый и зеленый. На первом плане осетаня больше было огненного, а дальше, к горизонту, где виднелась серебряная гладь Оби, почти сплошь зеленое море хвои, лишь кое-где расцвеченное кострами берез. Но самое удивительное заключалось в том, что это был не лесной, а городской пейзаж. Между деревьями там и тут виднелись белые фасады зданий, и улицы бежали сквозь осенние рощи.

Эх, быть бы таким всем нашим городам! Ну хотя бы будущим городам. Особенно здесь, на таежных просторах Сибири.

Как раз о будущем Сибири предстоял разговор. Я спустился с восьмого этажа гостиницы вниз, в номер, где остановился председатель Совета по изучению производительных сил при Госплане СССР, член-корреспондент Академии наук СССР Николай Николаевич Некрасов. За окном лежал город, названный впоследствии в честь самого Заратра, о котором мы с Николаем Николаевичем собрались поговорить. И поэтому разговор о будущем Сибири здесь, в Академгородке, где в телесной науки так отчетливо видны черты нашего завтрашнего дня, казался особенно символичным.

— Николай Николаевич, вы много лет возглавляете СОПС — Совет по изучению производительных сил, привыкли и нашему размаху. Вряд ли вас чем-либо удивишь. И все-таки есть ли в наших перспективных планах освоения Сибири что-нибудь такое, что поражает даже вас?

— Верно, проблемами Севера и Сибири я занимаюсь лет сорок. Не раз мы пытались заглянуть в будущее, составляли планы. Очень дерзкие, как нам тогда казалось. В тридцатых годах, помнится, мы уже прикидывали: около нынешнего Дивногорска построить электростанцию мощностью в 400 тысяч киловатт. А теперь там сооружается махина в шесть миллионов! Первые агрегаты этой ГЭС — Красноярской — заработают в канун праздника 50-летия Октября. Таких больших турбин еще не знала мировая гидротехника. И мне, да и вам тоже это кажется обычным, не так ли? Масштабы того времени и масштабы нынешнего — вот что поражает.

В 1958 году в Иркутске проходила восточносибирская конференция по развитию производительных сил. Я там выступил, говорил, что хорошо бы получать в Сибири столько нефти, сколько дает Азербайджан. Это было лейтмотивом моего доклада. Прошло всего девять лет, и собственный доклад кажется мне смехотворным. Азербайджан за сто лет не мог поднять ежегодную добычу выше 25 миллионов тонн, а в Западной Сибири мы за пять лет превзойдем этот уровень. В семидесятых — восьмидесятых годах мы здесь каждый год будем выкачивать, вероятно, 150—200 миллионов тонн! Треть будущей общесоюзной добычи. Но знаете, о чем я сейчас думаю?

— Хотел бы знать...

— Я думаю, не слишком ли мы, современники, обольщаемся, считая себя настолько дальновидными, чтобы предвидеть все грядущие открытия технической революции и мыслить такими большими масштабами. А что через двадцать лет скажет ученый о наших нынешних планах? Не через пятьдесят, а именно через двадцать? Он, наверное, тоже подумает, что мы мыслили мизерными масштабами... Видимо, все окажется куда более грандиозным, чем мы сейчас предполагаем.

— А все же интересно: что именно мы предполагаем?

— Я вам расскажу об одной идее. Да, пока это лишь идея. Освоение там начнется лет через десять. Это время потребуется на научно-техническую подготовку. Тут кавалерийский наскок не годится.

Речь идет о будущем Ангаро-Енисейском промышленном комплексе. Я имею в виду Нижнюю Ангару от Горевского свинцово-цинкового месторождения, можно сказать, от Красноярска, и далее, к Среднему Енисею.

— Вы хорошо знаете эти места?

— Я там еще мальчишкой бродил. Я же иркутянин.

— А что там сейчас?

— Тайга... Есть, правда, золотые прииски, лесозаготовки.

— Это большая территория?

— Примерно тысяч этак четыреста квадратных километров — больше Италии. Между прочим, изумительный край. Если плыть по Енисею, то с обеих сторон холмистые берега, даже небольшие горы, красивая тайга.

— Ну, а о чем все-таки состоит идея?

— Сконцентрировать здесь новейшие отрасли производства — электроемкие. Будущий мощный индустриальный комплекс я называю Ангаро-Енисейским условно, конечно, официального названия еще нет. Впрочем, придумать название всегда успеем... Цветные металлы, алюминий — это требует огромнейших затрат энергии. А тут сама природа создала все, что может понадобиться для электроемких производств. Мы создадим здесь крупнейшую энергетику. Будут построены три электростанции масштаба Красноярской ГЭС. Одна в среднем течении Енисея, вторая и третья — ниже по течению. Общая мощность их будет примерно 18 миллионов киловатт. И заметьте, энергию не придется передавать куда-либо, она потребуется на месте, целиком.

— Эти три станции в сумме будут мощнее волжского каскада?

— Ну, конечно! Вместе с индустриальными гигантами здесь возникнут новые города...

— Вы говорили, что приступить к освоению своим лет через десять?

— Да, нужно, чтобы прошли предпроектная и проектная стадии.

— А когда появятся все эти электростанции, промышленность, города? Лет через пятьдесят?

— Что вы! Через двадцать — тридцать лет наверняка. А может, и раньше.

— Вы совершенно уверены, что это будет не через полвека?

— Нет, нет, о таком сроке не может быть и речи. Опять вспоминаю, как лет 10—15 назад я точно так же вот, как сейчас, рассказывал о будущем Саян. Тогда я тоже говорил: есть идея, и больше ничего, и меня недоверчиво переспрашивали: «Не фантазия ли?» А сейчас это уже не идея, а развивающийся промышленный комплекс. Саяно-Шушенская ГЭС строится. Заканчивается проектирование, и уже приступают к строительству ряда производств. Здесь будут развиты металлургия, химия и некоторые другие отрасли.

Смотрите, что получается. Самый юг Енисея — будущий крупный Саянский промышленный узел. Далее — Дивногорск, Красноярск; здесь уже сложившийся индустриальный район и сооружается мощнейшая электростанция. Еще ниже по Енисею — будущий центр электроемких производств, та самая идея, о которой я говорил. А севернее — Норильск, район, развивающийся очень быстро; потом Дудинка и Игарка. Если приглядеться, получается большое енисейское ожерелье. Индустрия от верховьев до низовья. Енисей станет и главной экспортной артерией, соединяющей Сибирь со странами Европы.

— Вы не пробовали определить будущий экономический потенциал Енисея, скажем, с потенциалом Волги? Если взять всю индустрию, что находится ныне на берегах великой русской реки...

— Хотите сравнить? По объему производства и значимости его для народного хозяйства Енисей превзошел Волгу. Это можно предсказать уверенно, но я боюсь, что волжане упрекнут меня в «сибирском патриотизме», а я как председатель СОПСа обязан думать о перспективах всех районов страны.

— Итак, феноменальный по своим богатствам комплекс Западно-Сибирской низменности, потом Енисей... А еще восточнее? Что ожидается там?

— Мы привычно связываем слова «якутское золото» или «якутские алмазы». А как вам нравится такое выражение: «якутская металлургия»?

— Это реально?

— Более чем! В Южной Якутии разведано столько коксующегося угля, что хватит всем потомкам. И там же поблизости железные руды. В Якутии должна появиться мощная металлургическая база.

— Как скоро?

— Надеюсь, что в пределах моей жизни. Думаю, что к 1980 году, ну, в крайнем случае, к 1985-му. Но тут, в Якутии, есть еще кое-что интересное. Настолько интересное, что наши взгляды относительно перспектив этого района могут в корне измениться.

— Новое открытие?

— Да, и еще какое! Геологами обнаружена богатейшая Лено-Вилюйская газоносная провинция — это чуть ли не пятая часть всех наших ресурсов газа. Представляете? Возникла целая проблема: что с этим газом делать? Перегонить на запад? Трудно, дорого, да к тому же якутский газ в этом случае будет перебегать дорогу западносибирскому. Зачем им конкурировать? Видимо, на основе якутского газа будем развивать всю энергетическую базу Дальнего Востока. Я думаю, мы здесь построим большую группу химических заводов и будем экспортировать продукцию из газа. При таких запасах можно и газ продавать.

— А покупатели найдутся?

— Когда я был в Японии, мне там многие видные предприниматели говорили, что у них острый дефицит энергетических ресурсов. Японцы готовы предоставить нам кредит для освоения якутского газового месторождения, технику для строительства трубопровода, станций перекачки и т. д. — вот насколько это их интересует.

Кстати, их интересует не только наш газ, но и сибирские уголь, руда...

— Николай Николаевич, какие надежды связаны у нас с Севером? Я имею в виду сибирскую его часть.

— Можно ответить одним словом: исключительные. По подсчетам СОПСа, в Север до 1980 года надо вложить средств во много раз больше, чем сейчас. Это создаст совершенно новые условия для развития производительных сил Севера. Но нельзя забывать, что непредусмотренный наукой «коэффициент бесхозяйственности» пока что съедает на Севере одну треть затрат.

— Уместен ли в таком случае оптимизм в отношении Севера?

— Он же не беспочвенный, наш оптимизм! Повышение экономической эффективности затрат на Севере — проблема, над разрешением которой сейчас очень серьезно работают многие научные институты. Надо создать специальную северную технику, максимально механизировать производство, применить не тяговую, а непереместимую на Север ориентированную систему организации труда, расселения, транспорта. Словом, мы должны покончить с «коэффициентом бесхозяйственности». Проблемы Севера надо продумать сейчас лет на тридцать вперед. Многие наши надежды связаны с Севером и Сибирью: там скрыта львиная доля ресурсов экономики второго советского пятидесятилетия.

— Николай Николаевич, можно в заключение трудный вопрос?

— Пожалуйста.

— XXI век Сибири. Каким вы его видите?

— Знаете, это уже не предмет науки, а скорее предмет фантастики.

— Но без мечты не было бы и науки.

— Пожалуй. Но в данном случае я от мечтаний воздержусь. Этим я хочу подчеркнуть, что все, о чем рассказал, — не плод фантазии, а научно обоснованный прогноз.

А. ЛЕВИКОВ,
специальный корреспондент «Литературной газеты»

НОВОСИБИРСК — МОСКВА

...ЭТИ ИНТЕРВЬЮ о будущем мне хочется заключить небольшим отступлением в недавнее прошлое. Как-то студенты Московского инженерно-строительного института имени Куйбышева дали мне почитать письма Оли Поповой, в числе первых комсомольцев уехавшей в Братск. Я всю ночь с жадностью читал и перечитывал эти письма и до сих пор, хотя прошло уже десять лет, не могу о них забыть.

«Посмотрела бы ты сейчас на нас,— писала Оля своей московской подруге Вере Чаусовской,— грязные, в земле по уши, под ногтями неотмываемая чернота, бухи нерушмые, в сапогах, в одном платье — настоящие мастеровые! У Валюшки от простуды на глазу огромный ячмень, у меня под носом лихорадка. Спим все время одетые. Утром не выснуть нос из-под одеяла—такой мороз в палатке. Но все равно—здорово!..»

«Сонеты Шекспира у нас есть, ты пришли, если можешь, что-нибудь новенькое, Верочка-ка...»

«Крошечная станция — вагончик в тайге, узенькая стрелка дороги, и первый паровоз пересекает красную ленточку. Мы все были там и даже прокатились десять метров на паровозе: прицепились и кричали «Ура!» во все горло. Представляешь, мы ведь присутствовали при пуске первого небольшого завода стройки...»

«Если бы я могла тебе передать хоть частицу той безумной радости, которая заставляет нас без конца повторять: «Какие же мы молодцы, что поехали сюда!» — если бы мне все это удалось, то ты тут же бы все бросила и приехала к нам. Понимаешь, Вера, это — как в самых лучших мечтах...»

А через год на Братска стали приходить письма... Веры. Она сама уже берегла душу каким-то своим московским подругам—Свете, Наташке, Сильве, Кире..

«Наташка, тут так теперь все здорово, нам даже обидно, что у нас никаких трудностей. Мы не жили в палатках, не ездили на работу через Ангару. У нас сразу же очень благоустроенный, налаженный быт, коммуна, которая нас кормит, вселит...»

«Наташка, наш славный дорогой капитан, здравствуй! Таким московским духом пахнуло на нас от приехавших из отпуска девчат, от их шапочек и туфелек! А мы вышли их встречать в шубах, одетых поверх телогреек, в ватных штанах, платках...»

«А знаешь, Свет, я пишу тебе письмо под звуки Первого концерта для фортепьяно с оркестром Чайковского. У нас тут есть одна девочка, у которой проигрыватель и набор пластинок классической музыки. За два дня мы прослушали Пятую и Шестую симфонии Чайковского, Первый концерт Шопена, Второй — Рахманинова, а еще Листа, Берлиоза, «Карнавал животных» Сен-Санса. Когда поставили первую пластинку, погасили свет, зажмурили глаза — представилась Москва, консерватория, знаешь, мурашки по спине... А еще мы читаем Багрицкого, Уткина. В общем, здорово!..»

«Сегодня наш главный механик говорил мне, что я должна преподавать что-то на курсах повышения квалификации трактористов. Ты представляешь?!»

Этот вопрос адресован не мне, но и я все время пытаюсь и никак не могу себе представить девчонку в ватнике, тоскующую по шапочке и туфелькам и читающую лекции трактористам, девчонку, которая после Чайковского, после Сен-Санса вырывает лист из блокнота и пишет задушевной подруге в Москву: «Свет, мне хочется говорить тебе о заглушках и фланцах, которые мы делаем для водопровода».

Где-то на таежных реках геологи ищут сокровища, ученые пытаются заглянуть в грядущие десятилетия, и уже в госпланских кабинетах зреют идеи новых городов, заводов, электростанций... А где-то в Москве—на Сретенке, или в Черемушках, или у Абельмановской заставы — бегает в школу девчонка, которая еще скажет свое о Сибири.

Герберт АПТЕКЕР,
американский публицист

ЕСТЬ ТАКОЕ ГОСУДАРСТВО!

ПЯТЬДЕСЯТ лет назад, когда от царского режима остались одни развалины, возник вопрос: есть ли в России партия, которая могла бы взять на себя великую задачу революционного преобразования страны? «Есть такая партия!» — ответил Ленин. И, поставив перед собой эту поистине титаническую задачу, вопреки интервенции, голоду, гражданской войне, партия Ленина добилась победы.

Сегодня все человечество знает, что есть такое государство, возглавляемое той же партией. Есть огромное, могучее социалистическое государство, где ликвидирована безработица, где расизм считается беззаконием и варварством, где запрещена пропаганда войны, где привилегированной частью населения являются дети, где медицина и просвещение, досуг и творческий труд, Бальзак и Горький, Бетховен и Прокофьев доступны всем без исключения.

ДА, есть такое государство на земле! Оно сломило хребет Гитлеру, еще раньше поддержало истерзанную фашистскими стервятниками Испанию, а теперь оказывает бескорыстную помощь вьетнамскому народу, чтобы покончить с подлой войной, развязанной Пентагоном и Уолл-стритом.

Несмотря на антисоветскую пропаганду — продукт, вырабатываемый империалистами на Мэдисон-авеню с помощью гигантской пропагандистской машины, — даже в Соединенных Штатах в сознании миллионов людей глубоко укоренилось понимание того факта, что действительно есть такое государство! И поверьте мне, коммунисту, закаленному в классовых боях: без этого понимания борьба против капитализма, колониализма, расизма и войны была бы неизмеримо труднее.

А ЧТО мы видим сегодня в «золотой Америке», где был провозглашен «народный капитализм» и где еще восемнадцать лет назад Артур Шлезингер младший объявил, что «революции устарели»?

Велика безработица. Обострилась инфляция. Реальная заработная плата падает. Фермеры в тисках — стоимость жизни растет, а цены на сельскохозяйственные продукты снижаются. В городах все больше трущоб, все больше негритянских гетто. Наконец, эта вьетнамская война с ее непрерывной эскалацией. Полмиллиона молодых американцев воюют за обреченное дело где-то за тридевять земель, в десяти тысячах миль от родины...

Но есть и другое: растущая оппозиция, протесты, борьба. Молодежь стремится к творческой и полезной жизни. Негритянский народ открыто восстает. Сельскохозяйственные рабочие сплачиваются и бастуют. Очень неспокойно в главных отраслях промышленности. И теперь уже никто не отрицает, что большинство американского народа против войны Джонсона во Вьетнаме.

Что ни день, в Соединенных Штатах раздаются голоса людей, критикующих американский образ жизни. Эти люди предлагают ликвидировать частную собственность на средства производства и заменить существующую ныне систему индивидуального стяжательства и массовой нужды системой коллективной собственности на средства производства и естественные богатства страны, системой, в которой будет царить плановость и люди — испытывать чувство общности. По сути дела, это означает социализм. И хотя само это слово официально объявлено «антиамериканским» и «вне закона» и его только что не запрещено произносить вслух, оно слышится все чаще и чаще, особенно среди молодежи.

ПРИВЕДУ несколько примеров. Мартин Лютер Кинг, лауреат Нобелевской премии и признанный руководитель негритянских масс, теперь не только подчеркивает связь между американской агрессией во Вьетнаме и реакционным курсом правящих кругов внутри страны, но и указывает на необходимость радикальных экономических перемен как основы ликвидации расизма.

Все резче выступают в печати представители американской интеллигенции. Так, один из самых видных католических мыслителей, Майкл Новак, ныне преподающий в Стэнфордском университете, озаглавил одну из своих последних работ: «Революция 1976 года». Статья опубликована в известном католическом еженедельнике «Коммонуил». Вот несколько показательных рассуждений из нее:

«Я думаю, что для многих пожилых людей настала пора взбуйствоваться. До тех пор, пока многие из нас не готовы сесть в тюрьму, в нее будут без числа заточать наших лучших молодых людей... Политика нашей страны должна быть изменена, и не просто «модифицирована», но именно изменена самым коренным образом. Нам необходимы новые организации, быть может, новые политические партии... Логику «реализма» должна вытеснить логика скромного поведения за границей, логика социальной революции внутри родине и решительная перестройка основ экономической и политической власти в стране. 1976 год должен быть ознаменован революцией, столь же значительной, как и революция 1776 года».

Не менее характерна для настроений в США статья Нормана Готтвальда, профессора богословской школы в Беркли (Калифорния), в ведущем протестантском еженедельнике «Кристиен сенчюри». Вот отрывок из нее:

«Каждый из нас должен себя спросить: какие шаги я должен предпринять, чтобы радикально изменилась полезность моей повседневной жизни? Как я после этого присоединюсь к движению моих единомышленников, к «незамечаемым» группам, чтобы найти и развить наную-то альтернативу теперешней Америке, управляемой нормативно?.. Церковь как «непрость» и военизированное общество суть элементы старого порядка, который должен исчезнуть: людям как индивидам и как членам каких-то социальных структур должна быть предоставлена возможность процветания в условиях полной свободы».

ЭТИ требования выдвигаются все более настойчиво. Харви Кокс, профессор Гарвардского университета, выступил в весьма влиятельном журнале «Кристиенсити энд крайсис» со статьей, в которой, в частности, говорится:

«Мы МОГЛИ БЫ в пять раз увеличить наш бюджет помощи бедным и передать его непосредственное распоряжение окружающих нас групп чернокожих населения, вместо того чтобы распределять его через липкие щупальца сотрудников благотворительных органов городских муниципалитетов. Мы МОГЛИ БЫ приступить к осуществлению широкой программы дешевого жилищного строительства, причем контроль над строительными работами и проектами новых домов вели бы сами жители нынешних гетто. Мы МОГЛИ БЫ перенаправить миллиарды, которые нас вынуждают тратить на вьетнамскую войну, на реконструкцию наших городов, кишащих крысами. Мы МОГЛИ БЫ начать расходовать на просвещение по крайней мере столько же, сколько расходуем на пьянство. Мы МОГЛИ БЫ поставить полицию, дело социального обеспечения и здравоохранения под прямой контроль народа, ради которого созданы все эти службы (везде подчеркнуто коксом).

Бичуя вопиющие безобразия американской жизни, недавно названные сенатором Фулбрайтом симптомами «болезни общества», молодой поэт Эйтони Таун — перед несвежим номером издательство «Харпер энд Роу» выпустит книгу его стихов — спрашивает в журнале «Би рисонсайбл» («Примиренсь»):

«Разве мы не можем пересмотреть права собственности... и заявить, что, в сущности говоря, собственность не имеет никаких прав?.. Разве мы не видим, что обеспечение наиболее важных общественных услуг... вышло за рамки компетенции частного предпринимательства?»

В том же номере Джон Льюис, основатель Студенческого координационного комитета ненасильственных действий (теперь он — баптистский священник), заявляет:

«История вынесет нам свой приговор. Гонка правительству, которое предпочитает вести войну против крестьян Вьетнама вместо беспощадной войны против расизма, нищеты и болезней на сельском юге, в городских негритянских гетто, в резервациях для индейцев и в лагерях, где живут нонующие рабочие».

Внимание общественности привлекли и последние выступления известного антрополога Эшли Монтэгю и экономиста Роберта Хейлбронера; оба призывают к коренным изменениям в американском обществе.

Можно приводить сотни и сотни примеров.

И в то же время усиливается поляризация политических сил. Ультраправые элементы ведут себя все более вызывающе, чему свидетельство — насилие, в том числе убийства и угрозы убийства прогрессивных лидеров. Боб Скотт, отставной генерал военно-воздушных сил и автор бестселлера «Бог — мой второй пилот», открыто потребовал «передачи власти армии... с помощью прямых или косвенных средств». Иными словами, речь идет о призыве к военному перевороту. Генерал Скотт сказал все это перед ликующей толпой членов Американского легиона в Санта-Ана (Калифорния) 11 августа этого года. И, конечно, генерала не арестовали!

КАКОЕ все это имеет отношение к 50-й годовщине Великой Октябрьской революции? Мир вновь убеждается, насколько фальшивы разглагольствования об «исключительности» американского капитализма. Бастион империалистической системы находится в состоянии глубокого кризиса. И историческим примером для прогрессивных сил американского народа служит победа рабочих, крестьян, солдат и интеллигенции России, которые покончили с империалистической войной, отстояли свое новое государство и превратили его в оплот человеческих надежд, вдохновляющий всех подлинных революционеров и активно поддерживающий справедливую борьбу угнетенных народов мира.

Когда началась история Великой Революции, раздался возглас: «Есть такая партия!». Теперь, в дни пятидесятой годовщины Революции, по всему миру звучат полные доверия и гордости слова: «Есть такое государство!»

КЛУБ СТУЛЬЕВ

ЧУДАКИ

Зарубежная карикатура

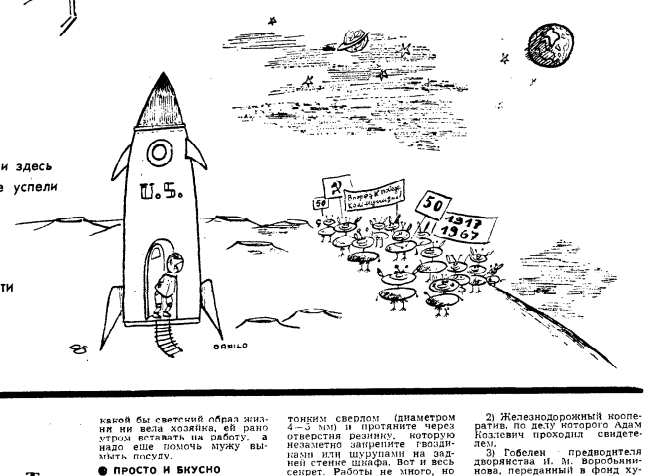

ПОСЛЕДНЯЯ НАДЕЖДА

— А нет ли у вас глобуса без СССР?..

НА ОДНОЙ ИЗ ПЛАНЕТ

— Ну и ну, и здесь русские уже успели побывать!

Рисунки итальянского художника Данило АКВИСТИ для «Литературной газеты»

РОГА И КОПЫТА

СТЕНГАЗЕТА КЛУБА № 28

Полезные советы по примеру некоторых популярных журналов

Спецвыпуск «В часы праздничного досуга»

● КАК ВЕСТИ СЕБЯ В ГОСТЯХ

Если вас пригласили в гости, то лучше всего одеть фрак или по крайней мере смокинг. Хорошо захватить букетик цветов для хозяйки дома. Розы, фиалки, тюльпаны, подешевлее, эвельвейсы — это не имеет значения.

За столом следует вести легкую, непринужденную беседу, при этом не забывайте, что рыбу не режут ножом, а фрукты не кладут в карманы. Часто спрашивают: когда доедешь суп, куда лучше наклонять тарелку — к себе или от себя? Как сказал один великий культурный человек, это зависит от того, что вы собираетесь облить: себя или соседа.

Каждый воспитанный человек должен знать, что нельзя вваться в гостях до утра — признак плохого тона. Ведь какой бы светский образ жизни ни вела хозяйка, ей рано утром вставать на работу, а надо еще помочь мужу вымыть посуду.

● ПРОСТО И БКУСНО

Печень дикого кабана в брусничном соусе

Выследи слоэранку дикого кабана. Убей молотиной и левый глаз. Возьми печень. Гуго поколи, добавь щепоть имбиру, две щепоти спаржи, три унции перца красного, пол-фунта чебреца сушеного и лукошко брусники. Уложи рядами в горшок и поставь упревать в русскую печь. Держи до готовности.

Употребляй с квасом. Натурально, поутру.

Яйца по-маринтантски

Из сырого куриного или утиного яйца при помощи шприца удалить белток. Тем же шприцем удалить белок. Отверстие в скорлупе заклеить клеем «БФ-4». Затем яйцо варить 10—12 минут. Подавать в малиновом сиропе к грибам и пьяным блюдам.

Варенье из чеснока

Зрелый чеснок вымыть, разделить на дольки. Пропустить через мясорубку. Опустить в кипяток на 20 минут. Отбросить на сито. Затем залить остывшим сиропом и варить до испытания чеснока. На 1 кг чеснока 1,5 кг сахара, 3 столовые ложки уксуса, 2 стакана воды. Соль по вкусу.

● СДЕЛАЙ САМ

Вы ждете гостей и хотите приготовить им веселый сюрприз. Кто-нибудь из них захочет щегольнуть образованностью, попорыться в литературе. Гость подходит к нишному шкафу, тянет с полки книгу, но она, вырвавшись, становится обратно на свое место под испуганный возглас интеллектуала.

Как это сделать? Очень просто. Просверлите сзади книги тонким сверлом (диаметром 4—5 мм) и протяните через отверстия резинку, которую незаметно закрепите гвоздиками или шурупами на задней стенке шкафа. Вот и весь секрет. Работы не много, но зато сколько веселья и удовольствия доставит этот простой и остроумный фокус своим друзьям. Как говорится, «мал золотник — да дорог».

● ЭТО НЕТРУДНО

В наше время каждый человек должен обязательно владеть каким-нибудь иностранным языком. И чем реже встречается язык, которым он владеет, тем культурнее человек. За выходной день вы без труда можете овладеть еще одним иностранным языком — племени Ababya. Изучить этот язык довольно легко, тем нет словарь племени состоит всего из девяти слов.

Словарь племени Ababya

ветер — шу-шу
солнце — ю-ю
море — гу-гу
дождик — кап-кап
лодка — нап-нап
машина — ти-ти
женщина — ба-ба
деньги — тю-тю
экзистенциализм — ньюповерьвьюзьюн

● НАШ КРОССВОРД

Этот кроссворд, как и предыдущий, составлен по знаменитым домкам И. Ильфа и Е. Петрова. Читателям «Литературной газеты» достаточно проставить по вертикали необходимые слова — и в выделенной по горизонтали строчке они совершенно автоматически получат полное название всем известной пьесы героев «золотого теленка».

1) Один из молодых людей, без фамилии, но вполне надежный, член союза «Меча и орала».

2) Железнодорожный кооператив, по делу которого Адам Казлевич проходил свидетелем.

3) Гобелен — председателя дворянства И. М. Воробьянинова, переданный в фонд художественных ценностей.

4) Репортер газеты «Станок», создатель клуба автомобилистов.

5) кинооператор, принимавший участие в тиражном рейсе парохода «Скрябин».

6) Подруга детства Остапа Бендера.

7) Служащий «Гернулеса», принявший на службу шестерых братьев-богатырей.

8) Первый муж жены Остапа Бендера.

9) Порошок, не принесший облегчения гусару-скрипачу.

10) Имя инженера Щукина.

11) Инженер, владелец 12 стульев генеральши Поповой.

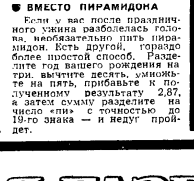

● ВМЕСТО ПИРАМИДОНА

Если у вас после празднического ужина разболелась голова, необязательно пить пирамидон. Есть другой, гораздо более простой способ. Разделите год вашего рождения на три, вычтите десять, умножьте на пять, прибавьте к полученному результату 2,87, а затем сумму разделите на число «пи» с точностью до 19-го знака — и недуг пройдет.

ПОЧТОВЫЙ ЯЩИК

БУМЕРАНГ

Дж. Кеннану (бывшему послу США в СССР)

«Декрет о мире был резко недружественным актом Советского правительства».

— Вашей логикой руководствуются и сегодня в Белом доме, считая, что агрессия во Вьетнаме — резко дружественный акт американского правительства по отношению к вьетнамскому народу.

Лондон. Газете «Дейли телеграф»

«Как практическое доказательство «плановой экономики» пятилетка полностью провалилась» (одна из передовых статей 1932 года).

— Мы никогда не сомневались, что «Дейли телеграф», как и «Рога и копыта», — надежный источник информации.

Нью-Йорк. Херсту, газетному магнату

«Эти русские никогда не сумеют построить даже грузовик...»

«...Я уже не говорю о самолетах, ракетах, синхрофазотронах, спутниках...» Что ж вы не договариваете, мистер Херст?

«Нью-Йорк пост». Флетчеру Пратту

«Понадобится самое большое чудо за все времена после того, как была написана библия, чтобы спасти красных от полного поражения в кратчайший срок» (27 июня 1941 года).

— Это чудо свершилось. Естественно, вашими молитвами, сэр...

Тот свет, ад, сковорода, инвентарный № 1941/1945, Адольфу Гитлеру.

«На месте Москвы у меня будет большое озеро...»

— То, что было загадано, все исполнилось в срок. Бассейн «Москва» работает с 7 часов утра до 9 часов вечера.

Вашингтон. Консультанту Пентагона Элсворту Реймонду.

«Все военно-политические мыслители Америки уверены, что русские ни за что не изготовят атомную бомбу раньше 1960 года». (Заявление, сделанное в 1946 году).

— Консультант «Клуба ДС» считает, что хотя ваше заявление и подкупает своей наивностью, но, к сожалению, не может быть опубликовано целиком: мы печатаем только грамотные произведения.

Контр-адмиралу Реусону Бенмету (руководителю научно-исследовательского отдела морского министерства США)

«Советский спутник Земли является мусором мелкого, который может запустить почти каждый» (1957 г.).

— Запущенная вами шутка вышла на орбиту «Бумеранга».

Вашингтон. Фрэнсису (бывшему послу США в России)

Большевики продержатся от силы несколько дней (телеграмма, посланная президенту США через сутки после революции).

— «Бумеранг» устал, господа...

ИМПЕРАТОР ВСЕРОССИЙСКИЙ КИРИЛЛ I ПРИЗНАЛ СОВЕТСКУЮ ВЛАСТЬ

Это мы не в шутку, а совершенно серьезно сообщаем. В одном из почеров прошлой газеты «Крайц цейтунг» напечатано было большое обращение «царя» Кирилла под названием «Моя программа». В обращении автор признает Советскую власть единственно приемлемым государственным строем для России.

Доходим до сведения рабочих и крестьян новейшие, столь приятные для нас, царские волеизъявления. Его величество должен быть доволен нами: мы не замалчиваем, а всеми силами разглашаем великолепные его величества манифесты.

Правда, Кирилл признает власть Советов с кое-какими оговорочками, он, так сказать, сменовеховец с изъяном.

Впрочем, дадим самому царю сказать его царское слово.

Главное положение, из которого исходит Кирилл, — увесисто, ясно и просто:

«С советской системой, как таковой, русский народ не только примирился, но он ее даже полюбил, — и поэтому она не должна быть уничтожена».

...До чего хороший народ, эти беглые царственные особы — даже противно.

Почему Кирилл стоит за Советскую власть?

Потому, что эта власть твердая.

А твердую власть Романовы сызмальства уважают.

Немного только странно слышать новые мотивы, которые выставляет Романов в оправдание твердой власти.

«При огромном протяжении русского государства необходимо создать крупную национальную власть. Эта сила нужна для того, чтобы энергично и с успехом можно было бы бороться с хищническим капиталом, который после падения большевистской диктатуры, без сомнения, постарается использовать неисчерпаемые природные богатства России».

...Как же Кирилл будет бороться с хищническим капиталом?

А очень просто:

«Одним из первых экономических мероприятий будет возвращение промышленных и торговых предприятий их прежним владельцам. Только они в состоянии снова оживить производство и свободный товарооборот».

Ну, а рабочие? О, к ним император очень милостив:

«Что касается рабочего вопроса, то восьмичасовой рабочий день будет той рабочей нормой, которая защитит рабочих от эксплуатации со стороны работодателя».

«Одновременно с этим, однако, никому не должно быть запрещено увеличивать свой доход сверх этой нормы».

Другими словами: если хочешь, можешь работать восемь часов. Но если ты за 8 часов будешь подыхать с голоду, тебе не возбраняется работать десять, двенадцать и пятнадцать часов, чтобы вырвать у хозяина кусок хлеба.

У царя Кирилла и его советников светлая голова. Совсем зря сторонники покойного Ленина Ильичевича называли Кирилловский двор вместе с его повелителем бандой дураков, пьяниц и разбойников. Кириллу пришел в голову отличнейший способ бороться с хищническим капиталом — утопить его, как щуку в реке, вернув фабрики и заводы.

Не худо разбирается он и в рабочем вопросе: желанным — восьмичасовой рабочий день, а особо желанным — двенадцатичасовой.

Кроме больших основных реформ, Кирилл намечает еще ряд мелких. Манифест обещает — «радикальное искоренение бродяжничества, отлынивания от работы, разгула, уклонение средств передвижения, защиту семьи, материнства, несовершеннолетних и беспризорных». Правда, ничего не сказано у Кирилла относительно Осоавиахима, физкультуры, Нарпита и собирания почтовых марок. И разве можно сомневаться, что щедрый царь, одобряя советскую систему в целом, откажется поддержать и это полезное начинание?

Все в порядке. Новый августейший сменовеховец признает октябрьскую пролетарскую власть полностью, хотя и с кое-какими оговорочками.

Не только признает, но и на благо ей, Советской власти, вносит красное дополнение, которое... гм... гм... увенчает, так сказать, стройное здание Советского государства:

«Правление русского царя, которое заменило бы многоголовое коммунистическое партийное бюро, было бы высшим органом, состоящим из одного лица и придающим советской конституции единую силу».

Ну, ну... дальше. Кончайте, время ваше истекло, ваше величество...

Пожалуйста. Кирилл кончает суть своего манифеста и весьма даже нарадно:

«Будущая государственной формой России будет Советская империя».

Больше ничего?

Ладно, поняли вас. Вы свободны, гражданин Романов. Проходите, не задерживайте. Бог подаст. Кстати, ваше величество, не забудьте через восемь лет, к 20-летнему юбилею Октябрьской революции, опять написать нам что-нибудь веселенькое.

Мих. КОЛЬЦОВ

(«Чудак», 1929 год. Не перепечатывать. Печатается с незначительными сокращениями).

Изп — снизу

Тихим нэп кажется обывателю

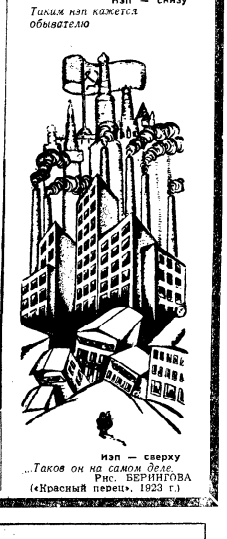

Изп — сверху

...Таков он на самом деле.

Рис. БЕРИНГОВА («Красный перец», 1923 г.)

ВЫХОДИТ ПО СРЕДАМ

ЛИТЕРАТУРНАЯ ГАЗЕТА

АДРЕС РЕДАКЦИИ: Москва К-51, Цветной бульвар, 30. Телефон для справок: К 4-04-62, К 5-00-00 доб. 63.

Типография «Литературной газеты»: Москва К-51, Цветной бульвар, 30.

Б—03402

ИНДЕКС 50067

А. ЧАКОВСКИЙ (главный редактор).
Редакционная коллегия: Ч. АЙТМАТОВ, Б. ГАЛАНОВ, В. ГОРБУНОВ (отв. секретарь), Г. ГУЛИА, Е. КРИВИЦКИЙ (зам. главного редактора), Л. ЛЕОНОВ, Г. МАРКОВ, А. МАКАРОВ, В. МЕДВЕДЕВ, С. НАРОВЧАТОВ, Л. НОВИЧЕНКО, В. ПАНКИНА, О. ПРУДКОВ, Р. САМАРИН, А. СМИРНОВ-ЧЕРКЕЗОВ, В. СУББОТИН, В. СЫРОКОМСКИЙ (первый зам. главного редактора), А. ТЕРТЕРЯН (зам. главного редактора).